Пролетарии всех стран, соединяйтесь!

Социалистический ТРУД

Орган Балаковского горкома КПСС и городского Совета депутатов трудящихся

№ 232 (5089) | Пятница, 24 ноября 1961 года | Цена 2 коп.

VIII Пленум ВЦСПС

В Москве 23 ноября в Колонном зале Дома Союзов открылся VIII Пленум ВЦСПС. В повестке дня Пленума один вопрос: „О задачах профсоюзов по выполнению решений XXII с'езда КПСС". С докладом выступил председатель ВЦСПС тов. В. В. Гришин.

(ТАСС).

ДОСРОЧНО ЗАВЕРШИМ ПРОГРАММУ ТРЕТЬЕГО ГОДА СЕМИЛЕТКИ!

ТРУДОВАЯ ВАХТА ПРОДОЛЖАЕТСЯ

Начатая в предс'ездовские дни трудовая вахта продолжается и ширится среди коллектива строителей четвертого строительного управления Саратовгэсстроя. Здесь заслуженной славой пользуется комсомольско-молодежная бригада Ивана Майорова. Этот коллектив состоит из специалистов различных профессий. Здесь и каменщики, и бетонщики,—монтажники и штукатуры, и плотники. Бригада ведет работы по закладке фундамента новой школы в жилгородке. Она обязалась задание выполнить досрочно.

Сейчас бетонщики-монтажники Шура Закамскова, Василий Зеленцов, Павел Холмогоров, Николай Белоглазов и другие ведут монтаж блоков и подушек фундамента. Трудятся они с огоньком, сменные задания перевыполняют, работу сдают с хорошей оценкой.

До этого бригада вела монтаж здания компрессорной станции. На этом участке горячо и от души потрудились Александр Малышев, Петр Лотов, Александр Богданов и Юрий Солдатов.

На какой бы участок не направили бригаду тов. Майорова, она всегда работала с энтузиазмом и рвением. Делами, трудом этот коллектив снискал себе заслуженное уважение домостроителей.

А. КАЛАБУХОВ,
крановщик управления строительных работ.

ГОРЯЧАЯ ПОРА У ЖИВОТНОВОДОВ

Претворяя в жизнь решения XXII с'езда КПСС, труженики нашей артели принимают все меры к тому, чтобы обеспечить теплую и сытую зимовку скота.

В колхозе имеются хорошие коровники—в каждый из них проведено электричество, установлены электродоильные аппараты. Большое внимание уделяется молодняку. Возведены новые телятники, в которых образцовая чистота и порядок. К помещениям подводится водопровод.

Хорошо ухаживают за телятами Клавдия Петрова, которая вот уже пятый год трудится над выращиванием молодняка.

В этом году построен и новый свинарник для откормочной группы, он будет электрифицирован, все трудоемкие процессы планируется механизировать.

Свинарки взяли обязательство получить по 16 поросят приплода от каждой свиноматки.

В комплексной бригаде, возглавляемой коммунистом тов. Клеповым, имеется около двух тысяч овец. Чабаны тт. Куракин, Зуев, Лунин, Пыткин, Артемов, Точилкин, распределили между собой отары. Кашары утеплены и оштукатурены.

Партийный комитет решил послать на работу в животноводство коммунистов тт. Егубова, Забугу, Артемова, Бочарина и многих других, которые непосредственно включились в работу по уходу за скотом.

Для подвоза фуража к фермам выделены тракторы, за ними закреплены лучшие механизаторы.

На подвозе силоса, который частично заложен в поле наземным способом, трудится специальное комсомольско-молодежное звено.

В этом году зима наступила раньше обычного. Но несмотря на это, колхозники нашей артели встретили начало стойлового периода хорошими запасами кормов. Их в этом году заготовлено значительно больше, чем в прошлом. Особенно уделено внимание закладке силоса.

К. ПАРФЕНОВ,
член колхоза „Путь к коммунизму"

К сведению делегатов XXIII районной комсомольской конференции

XXIII районная комсомольская конференция начнет свою работу 25 ноября в 10 часов утра в помещении городского Дома культуры.

Регистрация делегатов будет производиться с 9 часов утра 25 ноября.

Есть новый дизель!

На днях в экспериментальной лаборатории завода имени Ф. Э. Дзержинского состоялись испытания нового дизеля, созданного заводскими конструкторами.

«Дизель отличный»,— решила комиссия в составе главного инженера, начальника отдела технического контроля, начальника производства, главного энергетика, главного конструктора и начальника экспериментальной лаборатории завода.

Почему же новый дизель заслужил эту высокую оценку?

На этот вопрос подробно ответили инженер лаборатории коммунист тов. Лапшин и электрик тов. Санжаровский, принимающие самое активное участие в улучшении машины.

Они рассказали, что весной этого года коллектив конструкторов создал первый на заводе автоматизированный двигатель. Мощность его равна 200 лошадиным силам.

В то же время весь конструкторский отдел и работники экспериментальной лаборатории напряженно трудились над созданием тоже автоматизированного, но более мощного дизеля.

Труд увенчался успехом—новое детище имеет мощность в 300 лошадиных сил. Дизель шестицелиндровый, полностью автоматизирован.

Огромная заслуга в создании его принадлежит конструкторам тт. Шварцману и Разуваеву, маякам экспериментальной лаборатории электрику Владимиру Санжаровскому, слесарям Ивану Гавриловичу Лавину, Михаилу Яковлевичу Ефимову, Юрию Миронову, инженеру Николаю Лапшину, мастеру Константину Михайловичу Прохорову и другим.

Работы по усовершенствованию дизеля продолжаются. Инженеры и конструкторы, мастера и рабочие завоевывают новые и новые рубежи семилетки.

И. РУБАН.

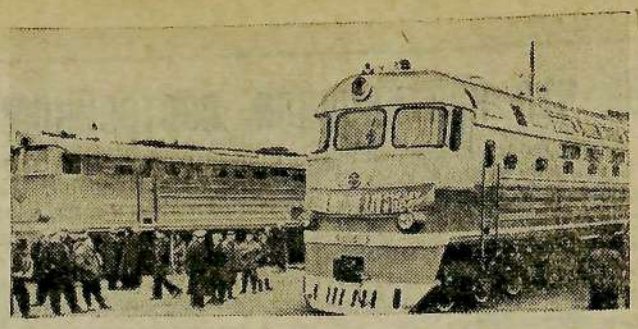

На железнодорожных путях Луганского тепловозостроительного завода имени Октябрьской революции появился необычный состав. Он состоит из тепловозов новых марок, построенных локомотивостроителями в честь XXII с'езда КПСС. Гордостью коллектива предприятия является грузовой магистральный тепловоз ТГ-106 мощностью 4 тысячи лошадиных сил. Он может развивать скорость до 100 километров в час. Коэффициент полезного действия у него равен 30 процентам. ТГ-106 сможет выполнять такую же работу, как два серийно выпускаемых тепловоза ТЭ-3, а металла на его изготовление идет вдвое меньше.

Среди новинок—два модернизированных двухсекционных тепловоза на 4 и 6 тысяч лошадиных сил и трехсекционный для дорог севера.

На снимке: тепловозы новых марок. Справа—ТГ-106.

Фото **Р. Азриеля.**

ЗАКОНЧИЛОСЬ СОВЕЩАНИЕ В ЦЕЛИНОГРАДЕ

Позавчера в Целинограде закончилось продолжавшееся два дня совещание работников сельского хозяйства Целинного края, Актюбинской, Восточно-Казахстанской, Западно-Казахстанской, Карагандинской и Семипалатинской областей Казахской ССР.

Его участники обсудили вопрос о выполнении решений XXII с'езда КПСС по увеличению производства зерна, мяса и других сельскохозяйственных продуктов.

Тепло встреченный присутствовавшими с большой речью выступил товарищ Н. С. Хрущев. Его речь, выслушанная с огромным вниманием, неоднократно прерывалась аплодисментами.

Совещание приняло обращение ко всем рабочим и работницам совхозов, колхозникам и колхозницам, специалистам и всем труженикам сельского хозяйства Целинного края. С большим под'емом принято приветственное письмо Центральному Комитету КПСС.

Крепнет Советско-Суданская дружба

По приглашению Председателя Верховного Совета Вооруженных сил и премьер-министра республики Судан генерала - лейтенанта Ибрагима Аббуда Председатель Президиума Верховного Совета СССР Л. И. Брежнев находился с официальным визитом в республике Судан с 15 по 22 ноября 1961 г.

За время пребывания в республике Судан Л. И. Брежнев и сопровождающие его лица ознакомились со столицей Судана городом Хартум, а также посетили ряд других городов.

Повсюду им было оказано горячее и дружественное гостеприимство со стороны населения и властей, свидетельствующие об искренних и сердечных чувствах народа Судана по отношению к народу Советского Союза.

Председатель Президиума Верховного Совета СССР Л. И. Брежнев и сопровождающие его лица имели дружественные встречи и беседы с председателем Верховного Совета вооруженных сил генерал-лейтенантом Ибрагимом Аббудом.

Во время этих встреч и бесед, проходивших в атмосфере взаимопонимания и сердечности, имел место обмен мнениями как по вопросам Советско - Суданских отношений, так и по наиболее актуальным международным проблемам.

Обе стороны подтвердили свои точки зрения по важным вопросам международной политики, изложенные Советско-Суданским Коммюнике, подписанным в Москве 26 июля 1961 г.

Стороны подчеркнули необходимость мирного урегулирования германского вопроса, что содействовало бы укреплению мира во всем мире.

Обе стороны подтвердили свою решимость добиваться совместно с другими миролюбивыми и свободолюбивыми странами окончательной, безотлагательной и безоговорочной ликвидации колониализма во всех формах и проявлениях.

С большим удовлетворением было отмечено дальнейшее развитие и укрепление торговых и экономических отношений между Советским Союзом и республикой Судана.

Обе стороны выразили свою уверенность в том, что ответный визит Председателя Президиума Верховного Совета СССР Л. И. Брежнева в республику Судан является важным фактором в деле укрепления дружественных отношений между обеими странами.

Посвящено историческому с'езду

Накануне исторического XXII с'езда КПСС в Центральном музее В. И. Ленина открылась новая экспозиция. Она рассказывает о великом торжестве бессмертных идей Ленина. Многочисленные диаграммы, фотографии и диапозитивы, художественные панно и картины, макеты мощных гидроэлектростанций раскрывают содержание отдельных положений новой Программы КПСС.

В витринах — документальные материалы о всенародном социалистическом соревновании трудящихся в честь с'езда. Здесь же брошюры с докладами Н. С. Хрущева на с'езде. Экспонируются номера газеты „Правда" с текстами новой Программы и Устава КПСС и другие материалы с'езда.

Нет дня, чтобы в залах Центрального музея В. И. Ленина побывало бы меньше трех тысяч человек.

В СОЮЗЕ ЖУРНАЛИСТОВ СССР

Секретариат правления Союза журналистов СССР принял решение провести в декабре этого года очередной пленум правления Союза, посвященный итогам XXII с'езда КПСС и задачам журналистов.

Секретариат рассмотрел также вопрос о международных связях Союза журналистов.

За что критиковали постройком?

Состоялась конференция профсоюзной организации завода по изготовлению железобетонных изделий и конструкций Саратовгэсстроя. С отчетным докладом выступил председатель постройкома тов. Ряжов. Он сообщил, что за истекший год постройком несколько улучшил свою работу.

Заметно, например, выросла организация за счет вновь принятых рабочих, инженеров и служащих в члены союза. Если в прошлом году насчитывалось 600 членов, то в настоящее время их стало 1600.

Наведен порядок в распределении квартир среди членов профсоюза. Нуждающиеся в лечении и отдыхе были посланы в санатории и дома отдыха.

В прениях делегаты конференции подвергли острой критике работу постройкома. Инженер-электрик завода сборного железобетона № 2 тов. Терещенко сказал:

—Из-за отсутствия рабочего контроля в столовых, магазинах и буфетах орса значительно ухудшилось обслуживание строителей товарами и общественным питанием.

Старший мастер сантехник котельной № 2 тов. Алябухов заявил:

—Собрания у нас бывают очень редко да и на них представители от администрации не присутствуют. Поэтому они проходят не активно.

Заместитель директора завода сборного железобетона № 1 тов. Ионов критиковал постройком за то, что он мало интересуется нуждами членов профсоюза.

Тов. Ионов говорил также о неудовлетворительном развертывании соревнования в коллективе. В результате только две бригады—тт. Надымова и Дмитриенко—удостоены высокого звания коллективов коммунистического труда.

Бригады бетонщиков завода № 1 тт. Вдовина, Косолапова и Максимова, электросварщиков тов. Воеводы, бригады электросварщиков завода № 2 тт. Горбаткова, Домбровского, Рыгалова и многие другие из месяца в месяц выполняют производственные планы на 180—230 процентов, дают высокое качество продукции. Но постройком и не думал распространять их опыт в других коллективах.

Член об'единенного постройкома тов. Стоянов сказал в своем выступлении:

—Управление завода по изготовлению железобетонных изделий и конструкций занимает последнее место по технике безопастности и охране труда. Но это не беспокоит постройком.

Работник бухгалтерии завода № 1 тов. Ржаева привела такой пример. Член профсоюза тов. Иванцова тяжело заболела, ее нужно было отправить в больницу. Постройком не только не позаботился это сделать, но и после того, как тов. Иванцову отправили в больницу, не поинтересовался ее здоровьем.

Крановщица завода № 2 тов. Фирсова рассказала о том, что на кирпичном заводе столовая работает с перебоями, рабочие часто остаются без горячей пищи, нередко недополучают положенную норму спецодежды.

Пришла зима, а отдельные коллективы не имеют бытовых помещений, что уже сейчас плохо отражается на производительности труда.

Собрание приняло решение, направленное на коренное улучшение профсоюзной работы.

Был избран новый состав постройкома, ревизионной комиссии. Избраны также делегаты на профсоюзную конференцию Саратовгэсстроя.

А. СОЛОВЬЕВ.

ЗДЕСЬ МЫ УЧИМСЯ И ЖИВЕМ

„Развитие сети дошкольных учреждений и школ-интернатов разных типов обеспечит полное удовлетворение потребностей трудящихся в общественном воспитании детей дошкольного и школьного возраста“.

(Из Программы КПСС).

В одном из живописных дачных мест пригорода Душанбе — селе Лучоб расположились светлые корпуса первой республиканской школы-интерната имени Ленина. Это детское учреждение совершенно нового типа. Интернат включает ясли, детский сад и среднюю школу с производственным обучением. Годовалыми малышами приносят сюда родители своих детей. А через семнадцать лет из стен школы выйдут юноши и девушки, не только получившее общее, среднее образование, но овладевшие трудовыми навыками, хорошо знающие ремесло. В школе созданы все необходимые условия для плодотворной учебы, внеклассных занятий, отдыха детей.

Просторные, светлые классы, в которых стоят ровные ряды белых парт и висит доска не черного, а светлого цвета. Уютные спальни, комнаты для работы хореографического, авиамоделного, радиотехнического, зоологического, кулинарного и других кружков. Сверкающая чистотой столовая, где на каждую четверку ребят—отдельный столик, накрытый белоснежной скатертью. Хорошо оснащенные производственные мастерские.

Не забыты и малыши: им отдан лучший уголок территории школы. В детском саду—масса интересных игрушек. Над малышами шефствуют старшие ребята. В школе введено самообслуживание. Учащиеся дежурят по столовой, следят за чистотой помещений и опрятностью одежды.

Еще с дошкольного возраста дети начинают изучать английский язык. В интернате работает филиал музыкальной школы, в котором производятся занятия по классу фортепиано, скрипки и народных инструментов.

Школа существует не так давно и поэтому еще не вырастила своих старшеклассников. Но через год—три появятся восьмой, девятый и десятый классы. Вместе с аттестатом зрелости ребята получат путевку в жизнь.

На снимке: преподавательница Д. Н. Косарева проводит занятия по английскому языку в дошкольной группе. Отвечает Обида Назимова.

Фото **А. Полякова.**

„В добрый путь, молодость Кубы!“

Интересный книжный стенд организован в профсоюзной библиотеке завода имени Ф. Э. Дзержинского. Предназначен он в помощь пропагандисту и агитатору.

Первый раздел „Страна шагает в коммунизм“ содержит материалы исторического XXII с'езда партии, которые сейчас повсеместно изучаются.

Содержательная литература о международной жизни помещена во втором разделе. Большой интерес, например, вызывает книга „Куба—страна юности“, написанная журналистами В. Машкиным и М. Мохначевым и выпущенная недавно издательством „Знание“.

Первая глава „Куба борется, Куба победит“, рассказывает о красоте острова, который справедливо называют „жемчужиной Карибского моря“, о его богатстве.

Есть на острове марганец и медь, хром и никель, железо и нефть. Плодородны его земли. Изобилует рыбой море.

Горем и бедой обернулась для „жемчужины Карибского моря“ близость к Соединенным Штатам Америки. Путами политической и экономической зависимости США по рукам и ногам связывали республику.

Богатства страны уплывали за море. Диктаторы, послушные воле своих американских хозяев, справляли кровавую тризну по загубленной ими свободе.

Но вот первого января 1959 года с вершин Сьерра-Маэстра в долину спустилась славная кубинская революция.

Остров, бывший первый в мире жертвой империалистической экспансии Соединенных Штатов Америки, первым же нашел дорогу к подлинной независимости.

Авторы не без оснований сделали вывод, что кубинская революция—чувствительный удар по американскому империализму, который давно уже трещит по всем швам.

Вторая глава—„Душа молодой революции“ рассказывает о Фиделе Кастро.

Майор революционной армии, солдат, гражданин, патриот Кубы, бесстрашный и простой человек“—так характеризуют его журналисты.

„Спасибо, Фидель!“—бурно выражает свои чувства свободный кубинский народ.

Книга содержит 12 глав, повествующих о героическом восстановительном труде народа, о том, как кубинцы овладевают наукой и культурой, о происках черных сил реакции.

Знаменательны заключительные строки книги: „В добрый путь, молодость Кубы! Большого вам счастья! Вы победите“. В них выражено отношение всего советского народа к героическому народу Кубы.

И. РУБАН.

У наших соседей

(Из районных газет)

◆ Новое здание клуба и библиотеки в канун праздника Октября получили жители села Синенькие Петровского района. (**„Заветы Ильича“**).

◆ Опытный образец тролейбуса новой конструкции „ЗИУ-7“ спроектирован и построен досрочно группой конструкторов и передовых рабочих Энгельсского завода имени Урицкого. (**„Коммунист“**).

◆ Соревнования на первенство областного совета спортивного общества „Спартак“ по волейболу прошли в спортивном зале Маркса. (**„Красное знамя“**).

◆ Совещание работников дошкольных учреждений, на котором демонстрировалась выставка работ воспитанников и работников детских садов района, состоялось в Вольске. (**„Цемент“**).

◆ Клуб на 250 мест построен на центральной усадьбе колхоза имени XXI с'езда КПСС Краснопартизанского района. (**„Вперед“**).

Комендант не поддерживает дружину

Не так давно я переселился из жилгородка строителей в село Ивановку, в общежитие № 2. Здесь мне бросилось в глаза много беспорядков, особенно в клубе. Помещение его не отапливается, так как печи не исправны и ремонтировать их никто не думает.

Во время киносеансов некоторые зрители ведут себя неприлично — одни грызут семячки, другие курят, шумят.

Комендант общежития тов. Швырев на все это не обращает внимания. Тогда молодежь взялась своими силами ликвидировать подобные недостатки. Мы организовали дружину по охране общественного порядка, наладили дежурство — по восемь дружинников в каждый вечер.

Коменданту следовало поддержать это хорошее начинание, а он наоборот, стал идти наперекор и распорядился, чтобы число дежурных на половину уменьшили. Он даже не нашел нужным ни с кем посоветоваться, как лучше поступить.

Как же наводить порядок, если комендант противится этому?

И. ДУБАЕВ,
начальник штаба дружины по охране общественного порядка.

Не взирая на решение

Борьба с бродячими собаками в городе и селах ведется слабо. Горсовет вынес в связи с этим специальное решение, в котором коммунальному отделу и заготконторе райпотребсоюза было поручено организовать вылов безнадзорных собак.

Но решение не выполняется. Между тем, это серьезное дело не терпит отлагательства.

А. ДОМАНСКАЯ,
врач-эпидемиолог.

Без учета изменений

В нашем затоне стало значительно больше народу, чем летом. А администрация судоремонтного завода и отдел рабочего снабжения не учли этого. Столовая обслуживает по-прежнему небольшое количество людей.

Что же остается делать остальным? Идти домой в город? На это не хватит двух обеденных перерывов.

Автобусы в затон ходят редко.

А почему?

С таким вопросом многие речники и судоремонтники обращались в заводской комитет профсоюза, в партбюро и дирекцию. Но никто из руководителей не ходатайствует перед автохозяйством об улучшении автобусного движения в затон.

И. ПОЛЯНИНОВ,
капитан теплохода «Татария».

Трибуна передового опыта

Механическая дойка коров

Претворить в жизнь решения XXII съезда КПСС и великую Программу построения коммунистического общества — думами об этом живут колхозники и механизаторы сельскохозяйственной артели имени Карла Маркса. Они горят желанием приложить все силы к тому, чтобы успешно выполнить задачи, поставленные Программой КПСС, предусматривающей увеличение сельскохозяйственных продуктов в первом десятилетии в 2,5 раза и за двадцать лет в 3,5 раза.

Выполняя решения январского Пленума ЦК КПСС, наметившего конкретные меры по дальнейшему развитию сельского хозяйства, труженики артели в текущем году добились неплохих результатов.

Так работники ферм за десять месяцев заметно увеличили производство продуктов животноводства. Сдача мяса против этого периода прошлого года увеличилась на 564, молока на 130 центнеров и яиц почти в пять раз.

Таких показателей колхоз добился благодаря самоотверженному труду доярок, скотников, пастухов, птичниц, чабанов и всех остальных тружеников артели.

Намного увеличилась продуктивность дойного стада. Это произошло за счет правильной пастьбы в летний период и слаженной работы доярок и пастухов.

Такие колхозные маяки как доярки тт. Рябкина, Ваганова, Толмачева, Разина и Красовская надоили от закрепленных за ними коров по 21—16 тысяч литров молока.

Отлично поработали птичницы тт. Ощекина и Маслова. Благодаря хорошо организованному ими уходу за птицей и правильному кормлению, они сумели получить от закрепленной за ними птицы 221,1 тысячи штук яиц против 42 тысяч штук, полученных в прошлом году. С любовью относясь к своей работе, птичницы уже в настоящее время начинают получать яйца от птицы.

Неплохо потрудились и скотники откормочной группы крупно - рогатого скота. Добившись хорошей продуктивности животных в летний период, животноводы решили не снижать ее и зимой.

Колхоз заготовил в достаточном количестве грубых и сочных кормов. Сейчас, располагая неплохой кормовой базой, в рацион дойного стада включено в достаточном количестве силос. За счет него продуктивность коров не снизилась.

Однако говоря о тех успехах, которых добился колхоз за десять месяцев текущего года, следует сказать, что животноводы все же не поработали в полную меру сил, увеличение сдачи государству молока против прошлого года произошло только за счет увеличения поголовья дойного стада. А ведь в Программе КПСС говорится, что основным условием удовлетворения растущих потребностей населения в продуктах является повышение продуктивности животных. Но доярки артели за 10 месяцев надоили в среднем по колхозу на одну корову меньше, чем в прошлом году. Правлению колхоза, партийной организации необходимо провести соответствующую работу по мобилизации их на дальнейшее увеличение продуктивности коров. Для этого есть все условия. Нужно только полностью их использовать.

Подсчитав свои возможности, животноводы решили за первые десять лет увеличить производство продуктов не менее чем в 2,5—3 раза. Главным и основным резервом выполнения этого обязательства они считают увеличение поголовья скота и рост его продуктивности. В связи с этим решено создать прочную кормовую базу. Основой — является кукуруза.

Площадь под ней будет увеличиваться с каждым годом.

Основой повышения сельскохозяйственных продуктов, говорится в Программе КПСС, является дальнейшая механизация сельскохозяйственного производства. Только с внедрением механизации трудоемких процессов в животноводстве можно добиться повышения производства продуктов и снижения их себестоимости. Это хорошо понимают натальинцы. На фермах внедряется механическое водоснабжение, доильные агрегаты, автоматическая раздача кормов. Все фермы уже снабжены артезианскими колодцами, а например, на третьей ферме оборудованы автопоилки и установлена стационарная механическая дойка коров.

Доение коров — особенно трудоемкая работа. Если сейчас в артели имеется около 600 коров, которые обслуживают 46 доярок, то с увеличением поголовья дойного стада их потребуется еще больше. Поэтому механизации дойки правление и партийная организация уделяет большое внимание. В августе колхоз приобрел передвижной механизированный агрегат УДМ-8 для дойки коров. Его закрепили за опытным механизатором Иваном Борисовичем Нечаем.

Вместе с колхозным механиком Вениамином Петровичем Медведевым они приступили к его сборке и установке. Устанавливать было решено на животноводческой ферме № 1. В основном здесь работает молодежь, которая горит желанием работать не покладая рук, применяя в своем труде все новое, передовое.

Недавно механизаторы собрали агрегат и испробовали его в работе. Получилось неплохо. Посоветовавшись с заведующим фермой было решено собрать коллектив и разъяснить какую выгоду будет иметь хозяйство от применения механической дойки, как это облегчит труд доярок. Собрание прошло оживленно, правда, кое-кто не верил тому, что доильная установка будет работать хорошо. При этом ссылались на печальный опыт фермы № 2. Так оно и было в действительности. Однако агрегат там не работал только из-за плохой организации людей на механической дойке. С этого и пришлось начать на первой ферме. Большую помощь здесь оказал заведующий фермой тов. Нечай.

Одними из первых изъявили желание работать по-новому комсомольцы фермы тт. Красовская, Рябкина, Ревизцева, Гуськова и Гусева. Из них и организовали бригаду. Девушки взяли обязательство работать на механической дойке и обслуживать не менее чем по 30 коров каждая. Годовой план по надою молока они решили выполнить к 20 декабря.

Агрегат установили в коровнике. В тамбуре посредине коровника было отгорожено небольшое помещение, где разместили оборудование агрегата. Там установили холодильник, фильтры, вакумный и молочный насосы. Здесь поставлена емкость для воды, на которой приспособлен насос для подачи воды в нагревательный бачок, где она будет нагреваться и подаваться по шлангам для обмывки вымени.

Сейчас механизаторы организуют нагрев воды с помощью электричества.

В этом же помещении размещен и шкаф для запасного имущества. По обе стороны этого помещения установлены доильные секции (по четыре с каждой стороны). Секции установлены так, что животные заходят в них через центральный проход и выходят после доения через боковой, расположенный у стены коровника. Такое размещение очень удобно. При нем не создается скученности коров.

Молоко от доильных агрегатов по магистрали поступает прямо в холодильник и из него с помощью насоса откачивается во фляги, без участия рук человека.

После установки механического агрегата механик тов. Нечай собрал доярок, которые будут обслуживать коров при дойке и провел с ними занятие. На нем он подробно рассказал об устройстве агрегата и о правилах обращения с ним, разъяснил как приучать животных к новому методу доения.

После занятия доярки приступили к делу. Начали с приучения коров. Как и рекомендовано по инструкции первые два дня коров заводили в стойла, включали доильные аппараты, в кормушки засыпали приманки, но доение производилось вручную. За эти дни животные привыкли к шуму агрегата и уже через два дня хорошо стали отдавать молоко с помощью доильного агрегата.

При механической дойке особенно нужен правильный уход за животными. Доярки на практике увидели, что те коровы, с которыми доярки обращались грубо, обычно долгое время не привыкали к механическому доению.

Чтобы быстрее приучить коров к дойке, необходимо некоторое время сохранить всех доярок. Закрепить за каждой по одному станку. Перед дойкой необходимо делать массаж вымени и продолжать его до тех пор, пока корова не привыкнет. Одним из важных условий является освоение доярками подсоединения аппарата к соскам. Ни в коем случае нельзя сразу подсоединять аппарат к двум соскам, подсоединение должно производиться быстро.

Отключение аппаратов производят по молокоотстойнику. Как только в него перестало поступать молоко, аппараты по очереди но отключают. Задержка отключения не допускается, так как животные в этом случае привыкают к более продолжительной дойке и в последствии дольше не отдают молоко.

Одним из признаков время прекращения дойки может служить и прекращения вибрации шланга, по которому идет молоко.

В настоящее время при механической дойке в колхозе пять доярок обслуживают 150 коров, то есть по 30 коров каждая. Этот маленький коллектив работает очень слаженно. Каждый освоил свои обязанности и четко выполняет их. Сейчас, когда дойка установлена в помещении одна доярка обслуживает два станка, то есть при дойке участвует четыре доярки. Пятая помогает им загонять коров в станки, раскладывает приманку. Такая организация труда в помещении самая удобная. Пять доярок тратят всего 2—2,5 часа для того, чтобы подоить 150 коров.

Для правильной работы доильного агрегата нужно проводить тщательный уход за аппаратурой. Ежедневно проверяется пульсатор. Каждую неделю необходимо менять сосковую резину. Снятая сосковая резина промывается в растворе кальцинированной соды (40 грамм соды на 10 литров воды), с помощью ерша.

Что же дает применение передвижных доильных установок? Если раньше на ферме № 1 150 коров обслуживало 12 доярок, то сейчас их число сократилось до пяти. А высвободившие доярки используются на других работах. Это сказалось на себестоимости молока. Раньше в среднем за год этим семи дояркам начислялось до 4900—5000 трудодней. При стоимости трудодня, например, один рубль, колхоз ежегодно выгадывает 4900—5000 рублей.

Недавно горком КПСС устроил в этом колхозе семинар председателей колхозов, доярок и механизаторов района, которые ознакомились с работой установки на месте.

На днях натальинцы, кроме работающей, приобрели еще три установки УДМ-1, которые в ближайшее время будут устанавливаться на фермах.

В районное отделение «Сельхозтехника» поступило 45 доильных установок УДС-1. Колхозам необходимо приобрести их.

В. СТОЛЯРОВ.

СО ВСЕХ КОНЦОВ СВЕТА

Первый в Юго-Восточной Азии

Советские специалисты и ученые установили в университете Гаджа Мада в Джокьякарте первый в Юго-Восточной Азии экспериментальный атомный реактор, предназначенный для научно-исследовательских целей. Реактор был поставлен Индонезии Советским Союзом в соответствии с соглашением об экономическом и техническом сотрудничестве, подписанным Н. С. Хрущевым и президентом Сукарно в прошлом году.

Непосредственное участие в монтаже и пуске реактора принимали также индонезийские специалисты, прошедшие обучение в СССР.

Президент университета Гаджа Мада дал высокую оценку работе советских специалистов. Он подчеркнул, что установка реактора будет способствовать развитию науки и подготовке научных кадров в Индонезии.

(ТАСС)

Совещание представителей компартий Швеции, Дании, Норвегии и Финляндии

18 и 19 ноября в Хельсинки состоялось совещание представителей коммунистических партий северных стран, на котором, как говорится в опубликованном здесь коммюнике, рассматривались вопросы, представляющие общий интерес для этих партий. Были одобрены совместное заявление и телеграммы протеста президенту США Кеннеди в связи с гонениями на Коммунистическую партию США и президенту де Голлю в связи с событиями в Алжире.

В совместном заявлении участники совещания констатируют, что „вооружение Западной Германии, происходящее при поддержке правительства США, Англии и Франции, создало серьезную международную напряженность и является непосредственной угрозой миру и безопасности северных стран. Участники совещания, говорится в заявлении, считают очень важным воспрепятствовать выполнению этих военных планов и обеспечить мир путем заключения мирного договора с обоими германскими государствами и путем соглашения во всемирном масштабе о полном контролируемом разоружении. Основная задача народов северных стран состоит в том, чтобы воспрепятствовать проникновению западногерманских милитаристов на север и в район Балтийского моря, превратить север в зону, свободную от атомного оружия, а также добиться выхода Дании и Норвегии из НАТО. Северные страны должны в тесном взаимном сотрудничестве внести собственный вклад в дело мира во всем мире.

Присоединение северных стран в той или иной форме к экономической организации агрессивного блока НАТО, к Европейскому экономическому сообществу, которым руководит Западная Германия, усилило бы германский милитаризм, а также нанесло бы ущерб независимости северных стран и жизненным интересам их народам. Совещание осуждает такие об'единения, которые наносят ущерб всестороннему сотрудничеству народов. Мир и интересы ослабления напряженности требуют устранения всех торговых ограничений, а не создания новых ограничений.

На совещании была подчеркнута важность международного единства международного коммунистического движения на основе марксизма-ленинизма, международной сплоченности и решений Совещаний коммунистических и рабочих партий 1957 и 1960 годов.

(ТАСС).

Борьба не окончена

В результате мужественной 19-дневной голодовки алжирские патриоты, томящиеся в тюрьмах и концентрационных лагерях во Франции и Алжире, добились победы. Как сообщает агентство Франс Пресс, при посредничестве Международного комитета Красного Креста достигнуто соглашение, по которому французские власти обязались распространить режим политических заключенных на всех алжирцев — участников национально-освободительного движения, заключенных в тюрьмы и лагеря на территории Франции и Алжира.

Французские власти обязались также немедленно издать и распространить официальное предписание, в котором по требованию заключенных-алжирцев будет четко определен режим политических заключенных. Строгое соблюдение определенного таким образом режима гарантируется Международным комитетом Красного Креста.

Борьба, однако, еще не окончена. Пять министров временного правительства Алжирской Республики, находящиеся в тюрьме, продолжают голодовку. Заместитель главы ВПАР Бен Белла и его товарищи требуют своего освобождения. На их стороне право и симпатии миллионов. Даже буржуазная парижская печать признает, что дальнейшее упорство французского правительства ставит под угрозу перспективы возобновления переговоров между Францией и временным правительством Алжирской Республики.

(ТАСС).

Прибыли растут

Газета „Джорнэл оф коммерс" опубликовала статью своего корреспондента Сиднея Фиша, из которой видно, что усиление гонки вооружений уже сейчас содействует увеличению прибылей американских компаний.

Большая часть новых заказов на военное оборудование, пишет корреспондент, пока еще не достигла производственной стадии, но в течение ближайших месяцев они все больше будут давать себя чувствовать.

(ТАСС).

Гражданин США попросил убежища в ГДР

19 ноября к властям ГДР обратился с просьбой о предоставлении ему убежища гражданин США Альфред Вейнер. Как передает агентство АДН, молодой американец—житель Нью-Йорка прибыл на Берлинский аэродром Шенефельд самолетом из Брюсселя.

Краткие сообщения

◆ Завершены советско-эфиопские переговоры по вопросу строительства Советским Союзом нефтеперегонного завода в Ассабе. Строительство завода мощностью в 500 тыс. тонн начнется в ближайшее время.

◆ По опубликованным в газете „Тхой Мой" данным, в течение этого года в Ханое будет построено 54 тысячи квадратных метров жилой площади. Всего за период после установления мира к ДРВ введено в строй около 1 миллиона квадратных метров жилой площади.

◆ Второй международный кинофестиваль научно-технических фильмов открылся в Будапеште. Будет показано 284 короткометражных фильма. Наибольшее количество фильмов представлено ГДР, Англией, Чехословакией, Советским Союзом, Венгрией.

◆ Южноафриканские расисты запретили фильм „Африка, вернись", направленный против апартеида. Это документальный фильм, снятый в Южной Африке американским режиссером Лайонелом Рогозиным.

(ТАСС).

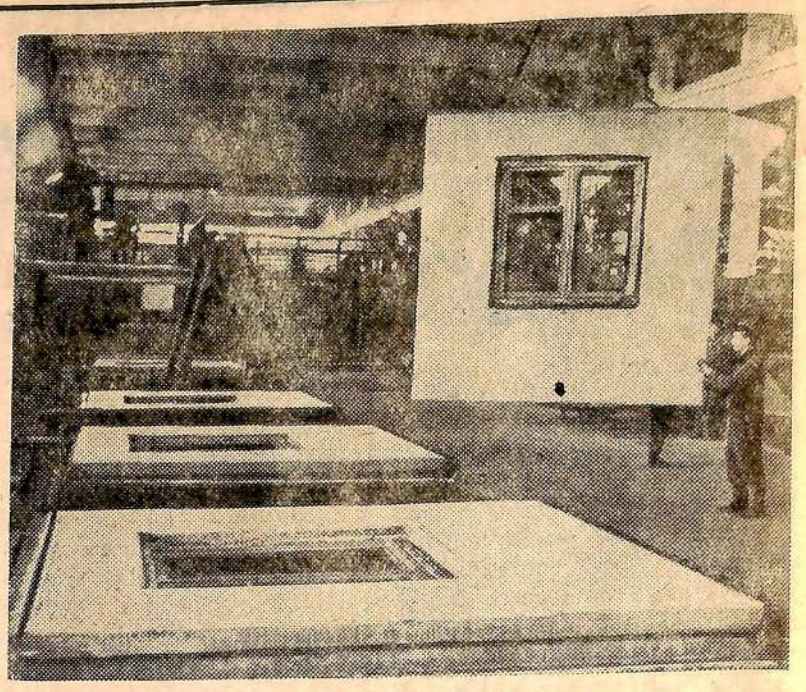

Коллектив красноярского домостроительного комбината, сооруженного недавно, осваивает проектную мощность предприятия. Оно будет давать 140 тысяч квадратных метров жилой площади в год.

На снимке: в стендовом цехе комбината.

Фото **Ю. Бармина.**

ПАМЯТИ М. В. ЛОМОНОСОВА

В школе №1 состоялся вечер старшеклассников, посвященный 250-ти летию со дня рождения великого русского ученого Михаила Васильевича Ломоносова.

С вступительным словом на вечере выступила заведующая учебной частью школы Любовь Васильевна Соснина. Преподавательница Валентина Павловна Сорокина сделала доклад на тему: „Ломоносов—химик".

Стихотворение поэта „О пользе стекла" прочла ученица 9 „В" класса Ольга Толстова. Восьмиклассница Аля Орлова прочитала отрывок из оды „На день восшествия Елизаветы Петровны на престол.

С большим интересом просмотрели участники вечера пьесу в двух картинах „Михайло Ломоносов". Заслуженными аплодисментами наградили они Сергея Горлова, Анатолия Масякина и Головина, удачно исполнивших роли Василия Климентьева, Прохора и немца Шумахера.

Для населения города

На днях мебельный магазин горторга получил большую партию мебели. Из Саратова и Пугачева прибыли сборные зеркальные шифоньеры, мягкие кресла, диваны, раздвижные столы.

◆

В последние дни ноября в трикотажный магазин горторга прибыло много детских костюмов, теплого белья, шерстяных женских кофт, варежек и перчаток.

В. АЛЕКСАНДРОВА.

Погода

Сегодня ожидается облачная с прояснением погода, слабый снег, метель. Ветер северный.

Температура днем 4—6 градусов мороза.

РАДИОПЕРЕДАЧИ

14.05 „Композитор А. К. Глазунов". Музыкальный портрет. 17.05 „В наших республиках". 17.30 Танцевальные мелодии народных зарубежных стран. 17.45 „Передача наши будни". (Очерк о Герое Социалистического Труда А. Илларионовой). 18.10 Романсы и арии в исполнении Ф. И. Шаляпина. 18.30 Из цикла „Сельские маяки". 19.30 По вашим заявкам, товарищи воины. 20.00 Передача из цикла „Моральный кодекс строителя коммунизма". „Во имя великой цели". 20.30 Музыкальная передача из Бухареста. 21.15 Радиожурнал „Год 61-й". 22.00 Песни П. Ледоницкого. 23.00 Концерт „Музыкальное исполнительство"—Лист.

ТЕЛЕВИДЕНИЕ

18.30 Телевизионные новости. 18.40 Выступление делегата XXII съезда КПСС. 18.55 Сталь идет! Телевизионный плакат. 19.00 Короткометражный фильм. 20.20 У них есть мечта. Очерк. 20.40 Художественный фильм «Гроза над полями».

Долгота дня

Восход солнца в 8 часов 22 минуты, заход в 16 часов 10 минут, долгота дня 7 часов 48 минут.

Заход луны в 9 часов 59 минут, восход в 18 часов 10 минут.

В МИРЕ НАУКИ и ТЕХНИКИ

Два года назад в Татарском совнархозе было создано Специальное проектно-конструкторское бюро теплоэнергетического приборостроения. За этот короткий срок молодой коллектив сконструировал более ста новых приборов, отвечающих современному уровню производства.

Заслуживает внимания интегратор „ИПЭ-2-6", работающий в комплексе с дифманометрами. Он имеет две модификации: для самопишущих и показывающих дифманометров. Назначение интегратора—суммировать во времени расход жидкости, газа или пара. Его диаграмма может оборачиваться за 12—24 часа. Погрешности показаний—не более полпроцента в ту или другую сторону. Период интеграции—шесть секунд.

◆

Брянский машиностроительный завод закончил испытания и приступил к выпуску судовых дизелей мощностью девять тысяч лошадиных сил. СКПБ Татарского совнархоза разработало несколько регуляторов для автоматического поддержания необходимой температуры воды, масла, топлива и охлаждения этого мощного двигателя.

Созданы регуляторы температуры прямого действия „ТРВ-200" и „ТРМ-250". В них использовано свойство расширения и сжатия жидкости (глицерина) при изменении температуры.

◆

В тех колхозах, где в рост человека встала „королева полей", кукурузоуборочный комбайн „СК-2,6" едва справляется с двумя рядками. Да, высокая кукуруза не под силу даже такой мощной машине.

Кто резал в детстве лозу, тот знает, как легко это сделать, если ее предварительно согнуть. Именно эту идею коллектив Всесоюзного научно-исследовательского института кормов положил в основу создания ротационного силосного комбайна.

Новая машина идет по полю, наклоняя по ходу движения кукурузы. Сменные ножи срезают, и роторные измельчители с шарнирными лопастями измельчают ее. По трубопроводам она поступает в кузов автомобиля, который движется вслед за комбайном.

Ширина захвата комбайна—1200 миллиметров. Он легко убирает кукурузу высотой более двух метров и может срезать стебли не только поперек но и вдоль. Известно, что стебли, разрезанные вдоль, охотнее едят животные.

Комбайн навешивается на трактор „Беларусь". Производительность при работе на второй скорости (5—6 километров в час)—0,8 гектара в час.

◆

На Болшевском машиностроительном заводе сделан опытный образец винного пастеризатора. Его создали конструкторы завода и Всесоюзного научно-исследовательского экспериментально-конструкторского института продовольственного машиностроения.

Производительность новой автоматизированной пластинчатой пастеризационно - прохладительной установки 500 декалитров в час.

В новом аппарате осуществляется предварительный подогрев вина в секции регенерации; в соседней секции происходит пастеризация горячей водой; последующее охлаждение артезианской водой совершается в специальной секции. Автоматически производятся контроль и регулирование температуры.

Аппарат невелик, легко монтируется и удобен для перевозки.

Заместитель редактора В. А. СТОЛЯРОВ.

Георгиев Леонид Георгиевич, проживающий по ул. Садовой, 119, кв 1 „А", возбуждает дело о разводе с Георгиевой Елизаветой Васильевной, проживающей по ул. Кирпичной, 16.

Дело подлежит рассмотрению в Балаковском горнарсуде.

Год издания 32-й

АДРЕС РЕДАКЦИИ: г. Балаково, Саратовской области, улица 20 лет ВЛКСМ, 23. Номера телефонов: редактора—44, заместителя редактора—60, заведующих отделами—1-29, типографии—25-51 (через коммутатор ГЭС).

Подписная плата 3 руб. 84 коп. в год.

Заказ № 1576

Балаковская типография.