Пролетарии всех стран, соединяйтесь!

Социалистический труд

Орган Балаковского горкома КПСС и городского Совета депутатов трудящихся

№ 197 (5054) | Среда, 4 октября 1961 года | Цена 2 коп.

НОВЫЙ МИРОВОЙ РЕКОРД

Советский штангист Юрий Власов, чемпион мира в тяжелом весе, установил новый мировой рекорд, толкнув штангу весом в 208 килограммов. Прежний рекорд—206 килограммов — также принадлежал ему. Новое выдающееся достижение было установлено Власовым во время показательных выступлений советских штангистов в Австрии.

(ТАСС).

Декадник по завершению уборки кукурузы и картофеля

ШИРЕ СОРЕВНОВАНИЕ НА КУКУРУЗНЫХ ПОЛЯХ!

За два дня районного декадника по завершению уборки кукурузы и картофеля хлеборобы полей сдали в закрома Родины 1842 центнера кукурузы.

Активно ведут сдачу кукурузных початков колхозы имени С. М. Кирова и „Путь к коммунизму", сдавшие только за 2-ое октября, соответственно 361 и 140 центнеров початков.

Результаты совместного труда

Все труженики нашего района в эти предсъездовские дни охвачены небывалым политическим и трудовым под'емом. Каждый новый день приносит все новые и новые производственные победы.

Сейчас, в дни об'явленного по району декадника по завершению уборки кукурузы на зерно, на помощь хлеборобам охотно выезжают труженики города.

Коллектив нашего судоремонтного завода, например, в минувшее воскресенье оказывал помощь в сборе початков кукурузы и копке картофеля трем артелям — „Победа", имени В. В. Куйбышева и имени Н. Г. Чернышевского.

В сельхозартели «Победа» рабочие и служащие под руководством начальника отдела кадров тов. Кибиткина собрали более 40 центнеров початков.

В этом хозяйстве наши люди бывают чаще чем в других. Рабочие механического, инструментального и других цехов большими группами выезжают сюда на длительное время, по три—четыре дня к ряду ведут уборку урожая „королевы полей".

Не теряли времени даром и судоремонтники, выезжавшие на уборку кукурузы в сельхозартель имени Н. Г. Чернышевского. Особенно добросовестно в день воскресника здесь потрудились бывшие рабочие завода — пенсионеры тт. Скотников, Кузнецов, Кочин, Соловьев, Козин.

Тепло отзываются чернышевцы и о хорошей работе пенсионеров Полины Петровны Чистяковой и Павла Андреевича Макарова, которые выезжают на уборку урожая „чудесницы" к ним ежедневно.

Совместные усилия хлеборобов и горожан верный залог того, что ни одного початка кукурузы не останется на колхозных полях.

В. СЕМЕНЫЧЕВ,
секретарь партийного бюро судоремонтного завода.

Вместе со взрослыми

Оживленно было в прошедшее воскресенье на кукурузных полях сельхозартели имени В. И. Ленина. Не было ни одного участка, где не слышались бы голоса прибывших на помощь хлеборобам в уборке „чудесницы" рабочих и служащих завода имени Ф. Э. Дзержинского, смех и шутки учащихся одиннадцатилетней школы № 1.

В этот теплый по летнему день, взрослые и дети трудились рука об руку. На прокосах быстро росли горки собранных и очищенных яркожелтых початков „королевы полей". К концу работы школьники собрали их 103 центнера.

Подбадриваемые звонкими детскими голосами, напряженно потрудились и машиностроители. Они набрали за воскресник более 73 центнеров зерна кукурузы.

Организованно шла работа на сортировке и просушке початков на токах. Бригадиры комплексных бригад № 2 тов. Шипов и № 3 тов. Шестункин прислали сюда колхозников. За день здесь было подготовлено и отправлено в государственные закрома 391 центнер кукурузы.

Активная помощь машиностроителей и школьников позволила артели продать государству 1628 центнеров добротного кукурузного зерна.

А. ПАВЛОВА.

Дружная помощь

Все силы и средства сельхозартели «Путь к коммунизму» брошены сейчас на завершение уборки кукурузы на зерно. С утра до позднего вечера на полях и токах трудятся хлеборобы и механизаторы. Как и в летнюю пору, непрерывно гудят тракторы, мчатся по дорогам груженые до верху кукурузными початками автомашины.

За последнее время между высокими стеблями замелькало больше людей. Это на помощь артели прибыли рабочие и служащие промкомбината и пищекомбината во главе с руководителями тт. Поддевалиным и Пономаревым.

За воскресник прибывшие собрали более 40 центнеров початков кукурузы.

Потрудились на славу

Минувшее воскресенье 22 строителя из стройуправления № 6 Саратовгэсстроя провели на полях сельхозартели имени В. И. Чапаева, помогая колхозникам убирать кукурузу. Группой руководил секретарь партбюро тов. Голубев.

Рабочие сортировали, грузили в машины и отправляли в закрома Родины початки «королевы полей».

На славу потрудились в этот день строители! На хлебоприемный пункт они отрузили 70 центнеров кукурузного зерна. Большое количество его отсортировано на току.

Сдача государству кукурузного зерна и маслосемян

хозяйствами района в центнерах

Хозяйства	кукуруза	подсолнечник
Имени В. И. Ленина	1691	3356
Имени М. И. Калинина	1285	1125
Имени В. В. Куйбышева	1238	2651
Имени Карла Маркса	1211	1389
Имени С. М. Кирова	1079	622
„Путь к коммунизму"	900	520
Совхоз „Зоркинский"	763	—
Имени Н. Г. Чернышевск.	603	1081
„Коммунар"	562	556
Имени Ф. Э. Дзержинск.	527	2369
„Россия"	466	54
„Победа"	461	—
Имени М. В. Фрунзе	363	—
„40 лет Октября"	148	366
Имени В. П. Чкалова	110	174
„Заветы Ильича"	107	1267
Имени В. И. Чапаева	92	—
„Новый быт"	47	35
По району	11663	15565

ДЕНЬ НАШЕЙ РОДИНЫ

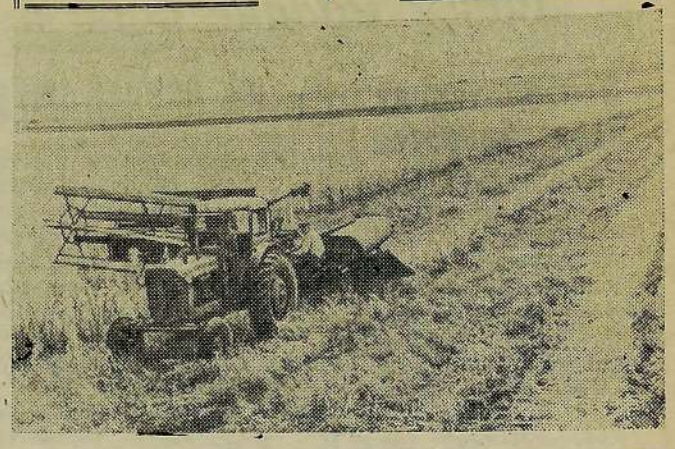

Группой механизаторов совхоза „Ставрополец" Михайловского района Ставропольского края под руководством главного инженера М. Д. Криштопа разработан и внедрен раздельный метод уборки кукурузы на зерно. Для этого переоборудованы жатка и комбайн „СК-3". Платформа жатки расширена на 43 сантиметра, режущий аппарат состоит из двух ножей, которые обычно применяются при уборке полегших хлебов. Для равномерного приема и распределения массы на полотне транспортера лопасти мотовила установлены по спирали, а обороты мотовила снижены. Обороты барабана комбайна на подборке и обмолоте кукурузного валка также снижены до 600 в минуту. За смену комбайн „СК-3" подбирает и обмолачивает валки на 10—15 гектарах и заменяет труд 150 человек. Влажность зерна после 8-дневной просушки в валках составляет лишь 18 процентов. Зерно не требует дополнительной обработки на току.

Раздельная уборка кукурузы на сухое зерно открывает большие возможности: косовица начинается на 20—25 дней раньше обычного срока, что позволяет быстрее использовать освободившуюся площадь под пожнивные посевы; стебли кукурузы, скошенные в валки, хорошо просыхают и представляют собой отличный корм для скота; резко возрастает производительность труда, сокращаются сроки уборки, потери зерна и трудовые затраты.

Только один совхоз „Ставрополец" в этом году благодаря раздельному способу уборки кукурузы заготовит дополнительно более 3000 тонн грубых высококачественных кормов, сохранит от потерь в среднем на каждом гектаре до 3 центнеров зерна, сократит затраты труда на 7000 человеко-дней. Опыт совхоза „Ставрополец" широко распространяется в крае.

На снимке: косовица кукурузы в валки в совхозе „Ставрополец".
Фото **В. Михалева.**

Памятник Льву Доватору

В числе героев, прославившихся в дни героической защиты Москвы, советский народ с гордостью называет имя славного сына белорусского народа гвардии генерал-майора Льва Михайловича Доватора.

Генерал-майор Доватор в дни Великой Отечественной войны блестяще осуществил ряд важнейших военных операций, показав полководческий талант и свой боевой опыт.

В одном из самых жестоких боев у подмосковного села Палашкино, что недалеко от Рузы, Л. М. Доватор пал смертью храбрых. Ему не было и сорока лет. Это было 19 декабря 1941 года. Отважному генералу Указом Президиума Верховного Совета СССР посмертно присвоено звание Героя Советского Союза.

Первого октября на родине героя в селе Хотино в торжественной обстановке был открыт памятник Л. М. Доватору.

(ТАСС).

Человек управляет Ангарой

Над гигантской плотиной, ставшей на перекор Ангаре, дует ветер с моря. Первый ветер, спутник нового величайшего в мире искусственного водоема, рожденного могучей рекой. Огромное, разлившееся почти на 400 квадратных километров, оно сердито вскипает белоснежными барашками волн, наступает на скалистые берега. Не властна теперь над собой Ангара.

Всего сутки назад, завершив покорение великой сибирской реки, строители Братской ГЭС полностью овладели бушующей стихией, поставили ее на службу Родине. Все выше поднимается вода по бетонной стене плотины. Море уже не теряет драгоценной энергии реки, которая в дни работы XXII с'езда партии станет вращать первые турбины Братской ГЭС.

Разбиваясь о бетонную преграду, Ангара усиленно наполняет новое водохранилище. Обмелела, убыла река за плотиной. Белоснежными искристыми потоками течет она ныне к Енисею по новому руслу, во много раз меньше прежнего.

Пока море набирает силы для пуска турбин, на Ангаре открыты дополнительные водосбросы—несколько глубинных туннелей плотины. Впервые за всю историю реки ею начал руководить человек. Маневрируя стальными щитами—затворами, обычные рабочие парни, монтажники бригады Петра Корнева то увеличивают поток Ангары, то сокращают его, направляя в низовья реки строго необходимое количество воды. С виду все просто, но сколько во имя этого за шесть лет с начала стройки затрачено сил и энергии!

Героическим трудом советских людей-созидателей, оснащенных могучей техникой, создается сегодня у древних падунских ворот величайшее в мире искусственное море.

(ТАСС).

Обязательство выполнено с честью

На совещании передовиков сельского хозяйства центрально-черноземных областей звеньевой из колхоза „Красное знамя" Дмитровского района Орловской области П. Сапунов взял обязательство в 1961 году получить с каждого из 50 гектаров урожай зеленой массы кукурузы в 1200 центнеров и не менее 60 центнеров зерна с каждого гектара. Свое обязательство он выполнил.

(ТАСС).

Дадим Родине корд в этом году!

Это не терпит отлагательства

С большим желанием ехали трудиться члены нашей бригады на водоумягчительную станцию. Каждый стремился внести достойный вклад в сооружение одного из важных пусковых объектов комбината искусственного волокна.

Сейчас бригада ведет сварочные работы на участке кварцевых фильтров водоумягчительной станции. Работы на них должны быть выполнены как можно быстрее. Они входят в пусковой минимум. Это хорошо понимает наш коллектив и делает все от него зависящее.

Однако наше трудовое напряжение сдерживают многие недостатки, устранение которых зависит не от нас. На объекте отсутствуют определенные сорта металла и патрубков. Из-за этого приходится производить непредвиденные перестановки людей, в следствие чего снижается производительность труда.

Много мы теряем времени на подключение транспортеров. Порою 2—3 часа проходит непроизводительно по этой причине.

Справедливы требования рабочих и к качеству электродов. Они выдаются непросушенными.

Большие перебои наблюдаются с кислородом. Не благополучно обстоит дело с нормированием труда. Как правило, калькуляция работ производится после их выполнения.

Эти вопросы требуют неотложного разрешения.

А. СУББОТИН,
бригадир электросварщиков третьего участка стройуправления № 6.

1. ИМ ПРИНАДЛЕЖИТ БУДУЩЕЕ

ПИСЬМА С ОПЫТНОЙ УСТАНОВКИ

Содовая станция. Просторный, светлый цех, пол, сверкающий кафельными плитами. Возле аппаратов ведут деловой разговор энергичная молодая женщина, назвавшаяся мастером Валентиной Ивановной Чумаковой, и темноволосая девушка—аппаратчица Тамара Коскова.

Они совещаются, где и как лучше установить манометры, проверяют сливные линии, по которым щелочный раствор, доведенный до нужной кондиции, пойдет с содовой станции в соседний цех—мерсеризации. Там им будет обрабатываться целлюлоза.

Мы разговорились. Оказалось, что Валентина Ивановна, как опытный работник химической промышленности, переведена Саратовским совнархозом с завода синтетического спирта, где она по окончании Сталинградского химико-технологического техникума работала четыре года.

—Я горжусь,—говорит она,—что именно здесь, у нас на содовой станции, начнется рождение корда.

Сейчас идут завершающие работы на линии слива жидкого каустика. Пройдет немного времени и строители уступят место эксплуатационникам.

Эксплуатационники тоже находятся здесь: они практически осваивают аппаратуру машины. Так, например, в текстильном цехе под руководством помощника мастера Василия Васильевича Поничева учатся управлять машинами Александра Бардина и Валентина Селиверстова.

—Вдумчивые, способные девушки,—говорит о них мастер текстильного цеха Тамара Ефимовна Голубева.—Недавно Шура Бардина окончила Балаковское техническое училище по специальности прядильщицы, а Валя Селиверстова переведена с Энгельсского капронового завода, где работала крутильщицей. Сейчас обе они изучают новую профессию, учатся управлять станками.

Мы проходим по цеху. Тамара Ефимовна внимательно наблюдает, как девушки учатся правильно проводить капроновую нить по рабочему месту. Правда, это получается у них пока еще не так быстро и ловко, как у опытных специалистов, но очевидно, что скоро и их движения станут четкими, уверенными.

Мастер рассказывает, что она лишь два месяца назад приехала из Калинина, где работала на заводе искусственного волокна. Оттуда же прибыли и другие опытные специалисты химической промышленности — супруги Ия Борисовна и Сергей Гаврилович Волковы, Анна Николаевна Дедюрина, Антонина Васильевна Менделеева.

—Приходится заново изучать машины, которые установлены в цехах,—говорит Тамара Ефимовна.—Ведь они гораздо сложнее и совершеннее тех, на которых мы работали в Калинине.

Беседуя, подходим к ткацкому станку, на котором будет вырабатываться кордная ткань.

На этом стане готовятся работать молодые специалисты Людмила Мальцева и Лидия Рубцова, тоже выпускницы Балаковского технического училища.

Получив профессию прядильщицы, Людмила и Лидия в Калинине проходили практику. Перемоточные машины, установленные в этом же цехе, практически осваивает Лидия Редько.

На опытной установке работает большей частью молодежь.

Это хорошо, ведь кому, как не молодежи, строить светлое здание коммунизма. Ей принадлежит будущее.

И. РУБАН.

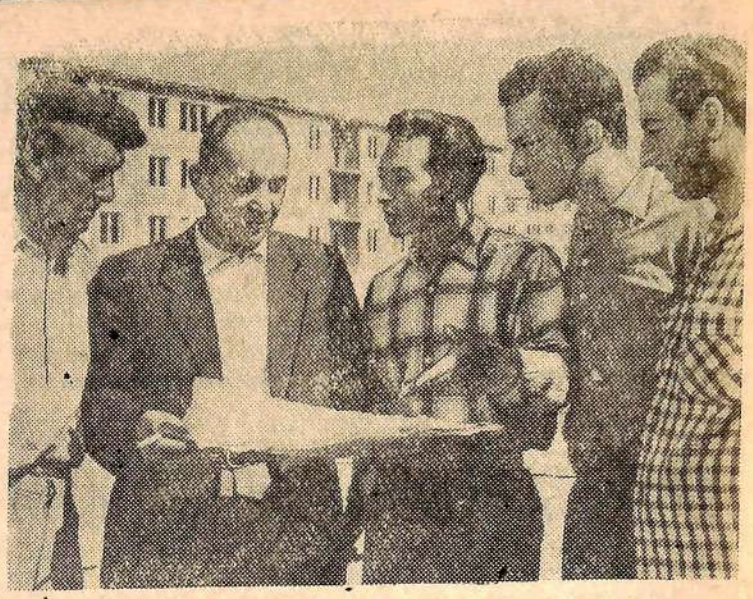

Коллектив строителей треста № 153 (Узбекская ССР) досрочно выполнил план сдачи в эксплуатацию жилых домов. Пересмотрев свои обязательства, строители к открытию XXIIс'езда КПСС решили сдать жилой площади на 5 с лишним тысяч квадратных метров больше, чем намечали раньше.

На снимке (слева направо): бригадир штукатуров Л. Промцалис, начальник треста П. Репин, старший прораб В. Минц и мастер Ю. Самандаров. Фото **А. Горокрика**.

Учет и отчетность в колхозах

В решении новых больших задач, поставленных перед сельским хозяйством, важную роль должны сыграть хороший учет и отчетность.

Точный и своевременный учет должен оказать большую помощь труженикам колхозов и совхоза в выявлении богатейших возможностей и резервов, в налаживании хорошего ведения общественного хозяйства.

Учет должен правильно отражать положение дел, способствовать вскрытию недостатков в организации и оплате труда, а также излишеств в расходовании материальных средств. Это позволит своевременно принимать меры к устранению недостатков, постоянно находить и использовать новые возможности увеличения производства продукции и снижения ее себестоимости.

К сожалению, в нашем районе не во всех хозяйствах налажен правильный учет. Так, в колхозах «Новый быт», имени М. И. Калинина, имени В. П. Чкалова и некоторых других это важное дело поставлено неудовлетворительно. Отчеты по животноводству, которые дают эти хозяйства в инспектуру госстатистики низкого качества, показатели в них не всегда достоверны, что не дает возможности правильно судить о состоянии животноводства в артелях.

Плохо в районе поставлен учет заготовки силоса. Несмотря на значительное развитие этого вида корма, правильный его учет у нас до сих пор не организован. При определении количества заложенного силоса допускаются большие ошибки. Имеют место случаи, когда в колхозах, например, «Заветы Ильича», «40 лет Октября», «Новый быт», имени В. П. Чкалова и совхозе «Зоркинский» урожай зеленой массы кукурузы, убираемой на силос, принимают за количество заготовленного силоса без учета потерь при уборке и без убыли корма в процессе силосования. В результате количество силоса числится больше, чем имеется в действительности. Это приводит к ошибкам в вопросах обеспеченности скота этим ценным кормом.

Учет силоса должен производиться не ранее, чем через 20 дней после окончания загрузки зеленой массы, так как только к этому сроку, в основном, заканчивается процесс ее осадки и брожения.

Количество заготовленного силоса определяется на основании обмера и веса готового сочного корма в одном кубическом метре. Однако, в колхозах имени В. И. Ленина, имени С. М. Кирова, «Россия» и других до сих пор работа по определению количества заложенного силоса не проведена. Там же, где эта работа проделана, она не оформлена соответствующим актом.

Такое положение нетерпимо. Правления колхозов и дирекция совхоза должны устранить имеющиеся недостатки и навести порядок в учете и отчетности по каждой отрасли колхозного производства.

Агроном **А. МИГУНОВ.**

КОЛЛЕКТИВ ТВОРЧЕСКОЙ МЫСЛИ

Небольшой, но дружный коллектив трудится в механической мастерской стройуправления № 6. Здесь высокая трудовая дисциплина. Люди работают с огоньком.

Члены этого коллектива постоянно что-то совершенствуют, чтобы облегчить труд и ускорить выполнение заказов.

А их много. Недавно, например, поступил заказ на изготовление из листового железа свесов на карнизы зданий, на что требуется много времени и ручного труда. Бригадир тов. Казачек и слесарь тов. Савосин сконструировали станок, который позволил за одну операцию выполнить эту работу. Теперь на обработку одного листа тов. Савосин затрачивает 2—3 минуты, вместо 30—40 минут при ручной обработке. Начальник мастерской тов. Панин говорит:

—Савосин имеет светлую голову и золотые руки: он слесарь, стекольщик, кузнец.

Когда поступил заказ на изготовление шпонки из листового металла, все задумались: как выполнить его. Заработала рационализаторская мысль всего коллектива. Выход был найден: шпонки стали изготовлять на станке.

Так же коллективно рационализирован станок для изготовления закладных коробов под фундаменты машино-компрессорной станции. Раньше лист металла резали на отдельные части и потом из них сваривали короб. На это уходило много времени. Теперь короб сгибается на станке и сваривается только один угол.

Долго не удавалось решить вопрос с фрезеровкой наконечников пики отбойных молотков. Наконечник ковался кузнецом, но при ковке правильного шестигранника не получалось, в результате чего молоток быстро выходил из строя.

Эту задачу разрешил токарь тов. Папенин. Теперь он наконечник обрабатывает на токарном станке.

Нашлось дело для рационализаторов и в электроцехе. Здесь трудятся молодые выпускники марксовского училища тт. Агарев и Курлеев. Вместе с опытным рабочим тов. Палкиным они изготовили станок для переметывания обмотки катушек различного электрооборудования.

Так, творчески трудится этот небольшой коллектив.

По прибытию на стройку рабочие тт. Тареев, Тарасов и Щегольков не могли работать бензорезом. Бригадир Казачек обучил их. Обучается этому ремеслу и только недавно прибывший рабочий тов. Савельев.

Куда бы ни посылали тружеников мастерской — везде они впереди.

П. ГОЛУБЕВ,
секретарь партбюро стройуправления № 6.

В политсети на судоремонтном заводе

Кабинет политического просвещения судоремонтного завода провел большую работу по подготовке к новому учебному году в сети политического просвещения. Задолго до начала занятий здесь составили и вывесили списки слушателей семинаров и кружков.

В помощь пропагандистам политического просвещения собран подсобный материал. Здесь центральные газеты с проектами Программы и Устава КПСС, с откликами трудящихся на эти документы, журналы «Партийная жизнь» и блокноты агитатора.

За несколько дней до начала учебы заведующий кабинетом тов. Полковников провел семинар пропагандистов.

Рассказы о передовиках

Красовский не подведет

Виктор Красовский не мечтал стать шофером. И его родные не думали, что он когда-нибудь возьмется за руль автомобиля. Топор, пила, рубанок всегда были любимыми его инструментами.

Еще в раннем детстве, когда ему хотелось утешить мать, он говорил:

— Вот вырасту, стану плотником или сразу столяром.

Мать, Анна Степановна, овдовела, когда Вите было 7 лет, а его сестре три года. Мальчик считал, что он, как мужчина, должен стать вместо отца главой семьи, вот и выбирал профессию получше. Плотников в родном селе Натальино было мало, они всегда пользовались большим почетом. Получить эту специальность сельскому мальчику казалось верхом счастья.

Когда Виктор окончил 6 классов, семья переехала в Балаково.

Красовский поступил в ремесленное училище и выучился на столяра 5 разряда. Его направили в Дергачи.

Хороша специальность столяра! Но молодому рабочему захотелось уметь обращаться не только с деревом, а и с металлом. Вернувшись в Балаково, он поступил на завод имени Ф. Э. Дзержинского, где вскоре стал слесарем. И эта специальность ему нравилась. Однако слесарил он недолго. Пришла пора призыва в Советскую Армию. В рядах ее Виктор выучился на шофера.

Это дело оказалось самым беспокойным. Никогда нельзя знать заранее, как проведешь сегодня день, куда поедешь. Эта новизна полюбилась Виктору Васильевичу больше, чем постоянная, размеренная работа.

Демобилизовавшись из Армии, он не пожелал вернуться к ранее освоенным профессиям, а остался в шоферах. В дело Виктор Васильевич внес военную заправку — любое задание выполнять точно.

В автохозяйстве быстро оценили эту его замечательную черту. Если надо послать человека в дальнюю командировку или отправить в срочный рейс, выбор всегда падал на Красовского — он не подведет. И что удивительно — никогда не останется на ночь где-то среди поля. Обязательно прибудет к людям — на ток ли, в село или гараж.

— Заколдованная что ли у тебя машина? — удивляются шоферы-новички, — всегда до места доходит.

— Секрет имею один, — смеется Красовский, — называется он хороший уход.

Потом добавил уже серьезно:

— Вот на переправах и переездах вы спокойно ждете своей очереди, а я в это время мотор проверяю, под машину загляну, что нужно подтяну, смажу. Вообще, надо использовать всякую стоянку. И потом важно запастись не только инструментом, но и кое-какими деталями. У меня, например, всегда имеются пальцы ходовых рессор, рулевых тяг и кое-что еще из запасных частей.

Что верно то верно. Виктор Васильевич умеет достать запчасти, а при нужде и сам сделает деталь. Те же рессорные пальцы не со склада взяты, а реставрированы. Шофер сам наварил их и проточил.

Весной на всех без исключения машинах проводится ремонт двигателя. Целую неделю автомобиль задерживается в мастерской, но у Красовского он больше двух дней там не простаивает. Шофер сам подтянет подшипники, кольца сменит, прочистит поршни, все, что нужно подготовит — вот машине и не приходится задерживаться.

— Ремонт короткий, а пробеги нам, как всегда, предстоят длинные, — говорит Виктору его товарищ Александр Родичев, тоже передовой водитель.

Оба уже знали, что в период хлебоуборки им предстоит возить зерно из самых дальних сел — из Елюзани, Никольско-Казакова, Зоркинского совхоза.

Однако, на вышедшей из ремонта машине Красовскому больше не пришлось ездить. Ему предложили сдать свой «Урал-ЗИС», а принять новый автомобиль «Газ-51». Принимая, он заметил:

— Мой «ЗИС» берет четыре тонны, а этот увезет всего 2,5. За 60 километров ездить с таким тоннажем, все равно, что ведрами озеро вычерпывать. Надо удвоить кузов.

В автохозяйстве много бортовых автомобилей «Газ-51», но переделывать их из двух на трехосные разрешили только одиннадцати лучшим шоферам. Среди них был и Виктор Васильевич Красовский. В результате машина стала пятитонной.

Кузов сделан так, что ни одно зернышко из него не высыпется. Дно обито плинтусами, с хорошо прогрудонированной мешковиной, верх покрывается брезентовым пологом. С такой «упаковкой» хлеб можно возить в любую погоду.

Горячо приходилось шоферу в уборочную страду. Соревнуясь за достойную встречу XXII съезда КПСС, днем и ночью доставлял он зерно в государственные закрома. Спал по четыре — пять часов в сутки.

До глубины души взволновал Красовского проект Программы КПСС.

— Вот читаю и чувствую, как прибавляется желание работать еще лучше, — говорит он. — Такая Программа — это маршрут в коммунизм!

До завершения уборки хлебов и сдачи зерна государству не снижал напряженности в своей работе Виктор Васильевич. За 20 дней он сделал 12 200 тонна-километров и перевез на хлебоприемный пункт 275 тонн зерна.

Решением Обкома КПСС и Облисполкома тов. Красовскому присуждено почетное звание «Лучший водитель автомашины Саратовской области на уборке урожая». Он награжден Почетной грамотой Облисполкома и занесен на Доску почета, учрежденную в областной газете «Коммунист».

Обо всем этом Виктор Васильевич узнал значительно позже друзей и родных. Еще до выхода в свет областной газеты с этим решением он уехал в Воронежскую область.

Можно не сомневаться, что и там он отлично работает на уборке урожая.

Д. БЕРНЕР.

Волнующий разговор не окончен

В первой школе шло родительское собрание. Когда директор Геннадий Петрович Тополев доложил об итогах минувшего и первых днях текущего учебного года, его спросили:

—А какие меры принимает дирекция с шестым классом «Б»?

В голосе родителя тов. Пряникова, задавшего этот вопрос, чувствовалась большая тревога. И не без основания. В классе оказалось несколько недисциплинированных ребят.

—Мы вынуждены,—после расплывчатого ответа директора продолжал тов. Пряников,—просить городской отдел народного образования перевести наших детей в другую школу. Дальше оставлять их в этом классе нельзя. Они тоже будут озорниками.

Тоже будут озорниками... Прав ли тов. Пряников? Следует ли опускать руки перед создавшимися трудностями и идти на крайнюю меру—просить гороно переводить дисциплинированных учеников в другую школу, а тех, кто мешает им, оставлять на произвол судьбы?

И мне припомнился поучительный случай. Это было зимой, лет десять назад. Бывшая директор школы, ныне пенсионер Серафима Ивановна Безукладникова жаловалась, что ученик 7 класса М. ведет себя в школе плохо, на уроки опаздывает, домашние задания часто не выполняет.

—Сходите, пожалуйста к нему на квартиру,—просила Серафима Ивановна,—поговорите с матерью, с самим М., выясните, в каких условиях он живет, может быть ему нужна какая помощь. Жалко парнишку, может остаться на второй год...

В выходной день, по сугробам (только что прошел сильный снегопад) мы еще с одним членом родительского комитета направились к М.

Мать М. встретила нас, как самых дорогих гостей. Это была простая русская женщина. Ее муж погиб на фронте, когда сыну было четыре года. Почти тогда же она поступила на судоремонтный завод. Трудится в пример другим. В работе и заботах о семье забыла про школу и не интересовалась, как учится мальчик. А он попал под влияние озорников и сам стал таким же.

Мы долго беседовали с матерью, до самых сумерек. Она поняла свою ошибку и дала слово, что будет чаще заходить в школу, советоваться с учителями, посещать родительский лекторий.

Поздно вечером пришел и он. Мы нарочно задержались, чтобы обязательно встретиться и поговорить с ним. М. вежливо поздоровался с нами и произвел неплохое впечатление. Завязался оживленный разговор. Мальчик особенно внимательно слушал, когда речь шла о знатных речниках Митякове, Воробейкове, Шарове.

—А как они стали капитанами? — спрашивал наш юный собеседник.

—У каждого по-своему сложилась судьба, но главное у всех у них—любовь к труду. При желании и ты можешь быть капитаном. Для этого надо успешно закончить семь классов, поступить в техникум или ремесленное училище, упорно заниматься, а потом хорошо работать...

Недавно мы снова встретились с М. Перед нами стоял интересный, 23-летний молодой человек в форме капитана волжского теплохода.

Вот и в шестом «Б» учатся будущие капитаны, космонавты, строители, такие же хорошие наши советские ребятишки, как и М., но только подобно ему, случайно оказавшись в нездоровой обстановке, они сами стали отставать в учебе и и мешают другим.

Можно ли их вырвать из этой обстановки? Можно и надо, но одна школа не в состоянии справиться. Ей нужна повседневная и притом капитальная помощь общественности. Члены родительского комитета и его актив могли бы провести соответствующую воспитательную работу, прежде всего, с беспечными папашами и мамашами, которые не знают дорогу в школу, забывают о своих обязанностях и всю ответственность за поведение детей, за их успеваемость в учебе взваливают на учителя.

Среди таких родителей есть много ответственных работников, коммунистов, профсоюзного актива.

О их поведении и неправильном отношении к школе надо сообщать партийным организациям, профсоюзным комитетам, заставлять держать ответ перед общим собранием коллектива, партийной или профсоюзной организации.

Начатый на этом родительском собрании волнующий разговор не окончен. Его надо продолжать повседневно, с нарастающей силой всей общественности, используя различные формы и методы единых действий семьи и школы.

П. НАУМОВ.

С профсоюзного собрания работников связи

На днях состоялось профсоюзное собрание работников районной конторы связи. С докладами об итогах работы коллектива за август месяц и о ходе подписки на периодическую печать на 1962 год выступили начальник конторы связи тов. Чуприн и заведующая отделом «Союзпечати» тов. Маслова.

В своем докладе тов. Чуприн отметил, что коллектив работников связи за последнее время добился некоторых успехов в работе. По многим показателям планы перевыполнены.

Хорошо работают коллективы сел Ивановки, Маянги, первого городского почтовых отделений. Борются за право называться коммунистическими коллектив радиоузла, четыре бригады письмоносцев, семь киоскеров. Бригаде письмоносцев, где бригадиром работает тов. Малофеева, уже присвоено это высокое звание.

Почетное звание ударника коммунистического труда завоевали киоскеры тт. Кафидова и Трещова.

В работе коллектива, к сожалению, есть и недостатки. Плохо работают почтовые отделения в Матвеевке и Андреевке. Неудовлетворительна деятельность второго городского отделения.

С. МИНЕЕВА,
пропагандист райкома КПСС.

ЛЕКЦИИ В РАБОЧИХ КОЛЛЕКТИВАХ

Преподаватели вечернего филиала политехнического института активно включились в чтение цикла лекций по пропаганде проекта Программы КПСС.

Тов. Паклина на плавучей мастерской судоремонтного завода выступила с лекцией „Материально-техническая база коммунизма". В числе слушателей были рабочие всех цехов затона.

Тов. Савельев в отделении „Сельхозтехника" и в коллективе городской пожарной команды прочитал лекцию „Мировая система социализма".

Первый советский

4 октября 1957 года в Советском Союзе был осуществлен успешный запуск первого в мире искусственного спутника Земли. Эта дата открывает новую эру в истории человечества—эру покорения космоса. Наша страна первая проложила путь в мировое пространство, опередив все другие государства мира.

Вслед за первым искусственным спутником были успешно запущены второй и третий спутники Земли, спутник Солнца, лунник, была сфотографирована обратная сторона Луны, запущен космический корабль в направлении к планете Венера, один за другим космические корабли-спутники с подопытными животными на борту совершали полеты в космос и возвращались на Землю.

Венцом победы нашей Родины в освоении космоса явились полеты на космических кораблях-спутниках вокруг Земли советских летчиков-космонавтов Ю. А. Гагарина (12 апреля 1961 года) и Г. С. Титова (6-7 августа 1961 года).

Сбылись пророческие слова выдающегося советского ученого К. Э. Циолковского о том, что первенство в освоении космоса будет принадлежать нашей Родине. Первый искусственный спутник Земли был первым созданием человеческого разума, покинувшим пределы Земли и принесшим вести из космоса. Научные сведения, полученные при помощи этого спутника, помогли осуществить дальнейшие шаги в освоении космоса.

Успехи нашей страны в области космических полетов ярко продемонстрировали выдающиеся достижения советской науки и техники, могущество нашей индустрии, явились свидетельством превосходства социалистической системы над капиталистической. Наши космические полеты направлены на мирные цели, для использования сил природы на благо человечества.

Успехи Советского Союза в освоении космоса усилили силы партии миллионов простых людей во всем мире к нашей стране, ко всему социалистическому лагерю, создали прочную базу для дальнейшего развития советской космонавтики.

Цифры и факты

◆ 4 октября 1957 года был успешно запущен первый в мире советский искусственный спутник Земли. Он весил 83,6 килограмма и имел форму шара диаметром 58 сантиметров. На нем были установлены два радиопередатчика, непрерывно подававших радиосигналы.

◆ 3 ноября 1957 года был произведен запуск второго советского искусственного спутника Земли.

◆ 15 мая 1958 года был запущен третий искусственный спутник Земли. Целью запуска было проведение научных исследований в верхних слоях атмосферы и космическом пространстве.

◆ 2 января 1959 года был произведен запуск первой в истории человечества советской космической ракеты в сторону Луны.

◆ 12 сентября 1959 года был осуществлен запуск второй космической ракеты. Последняя ее ступень, представлявшая управляемую ракету, 14 сентября в 0 часов 02 минуты 24 секунды по московскому времени достигла поверхности Луны, доставив туда вымпел с изображением государственного герба Советского Союза и надписью „Союз Советских Социалистических Республик, сентябрь, 1959 год".

◆ 4 октября 1959 года был осуществлен успешный запуск третьей советской космической ракеты с автоматической межпланетной станцией. Ракета, обогнув Луну, сфотографировала ее невидимую с Земли сторону и передала фотографии на Землю.

◆ 15 мая 1960 года был произведен запуск первого в мире советского космического корабля на орбиту спутника Земли.

◆ 19 августа 1960 года на орбиту спутника Земли был запущен второй космический корабль с кабиной, оборудованной всем необходимым для полета человека.

◆ 12 апреля 1961 года был произведен успешный запуск первого в мире космического корабля-спутника „Восток" с человеком на борту. Пилотом-космонавтом первого космического корабля являлся гражданин СССР майор Юрий Алексеевич Гагарин. В этот же день корабль-спутник благополучно совершил посадку в заданном районе Советского Союза.

Международный обзор

Многие комментаторы, оценивая итоги двух недель, истекших с момента открытия XVI сессии Генеральной Ассамблеи ООН, сходятся на том, что хотя германский вопрос официально и не фигурирует в повестке дня сессии, он в виду своего исключительно важного значения привлекает внимание всех ее участников.

Министр иностранных дел СССР А. А. Громыко в своем выступлении на сессии подчеркнул, что заключение германского мирного договора позволит оздоровить чреватую опасностью для мира обстановку в Германии и Западном Берлине.

Представитель СССР справедливо указал, что заключение Германского мирного договора это не только вопрос ликвидации последствия второй мировой войны, это вместе с тем вопрос о судьбах мира. Суть предложений Советского Союза проста и понятна. Заключение Германского мирного договора должно погасить тлеющий военный очаг в центре Европы, закрепить существующие ныне германские границы, преградить путь милитаристам, поднимающим голову в Западной Германии.

Советский Союз обратился ко всем народам, ко всем правительствам с призывом сделать все необходимое, чтобы безотлагательно решить вопрос о всеобщем и полном разоружении под строгим международным контролем и тем самым обеспечить прочный мир на земле. Сессии представлен Советский меморандум о мерах, направленных на разрядку международной напряженности, на укрепление доверия между государствами. Советское правительство предлагает, в частности, договориться о замораживании военных бюджетов государствами на уровне первого января 1961 года, об отказе от применения ядерного оружия, о запрещении пропаганды войны, о заключении пакта о ненападении между странами НАТО и Варшавского договора, о выводе иностранных войск с чужих территорий, о создании безатомных зон.

Советское правительство внесло меморандум о том, как выполняется декларация ООН о предоставлении независимости колониальным странам и народам. Наша страна подчеркивает, что человеческая совесть не может мириться с таким положением, когда под колониальным господством еще находится 88 территорий с населением в 71,1 миллиона человек. И это несмотря на то, что в прошлом году Генеральная Ассамблея ООН по инициативе СССР приняла декларацию, которая была расценена как приговор колониализму, как предвестник близкого конца колониального угнетения.

На прошлой неделе на сессии с предложением внешнеполитической программы США выступил президент Кеннеди. Он выразил готовность к мирным переговорам. В то же время Кеннеди заявил, что Запад полон решимости „защищать всеми способами свои обязательства".

Противоречия между трудом и капиталом в капиталистических странах усиливаются, что находит выражение в мощных классовых битвах, в неизменном росте забастовочного движения.

В Англии в августе произошло 192 забастовки, охватившие почти 50 тысяч рабочих. Сентябрь принес дальнейшее развертывание стачечного движения английских трудящихся. Более 4 недель продолжается забастовка на предприятии „Бритиш Стил Прессинг", в пригороде Лондона. Администрация выдвинула перед рабочими ультиматум — либо возобновить работу, либо получить расчет. Но бастующие исполнены решимости продолжать борьбу до полного удовлетворения своего требования.

Широкая волна забастовок охватила Францию. 27 сентября во всех угольных бассейнах Франции замерли отбойные молотки и конвейеры. В ходе 24-часовой забастовки французские шахтеры требовали сокращения рабочей недели, прекращения произвольных действий администрации, выражающихся во взимании различных штрафов. Вместе с шахтерами бастовали железнодорожники. Забастовки провели также металлурги Лилля и Гавра, машиностроители Марселя, текстильщики Рубэ. Упорная борьба французских трудящихся во многих случаях заканчивается победой.

Участники забастовок наряду с экономическими выдвигают и политические требования. Характерным в этом отношении является поход японских шахтеров из угольного центра Фукуока в столицу Токио. Поход проходит под знаком протеста против политики посягательств на демократические права трудящихся.

Только за последние две недели сентября забастовками были охвачены Южный Вьетнам и ФРГ, Чили и Австралия, Сингапур и Голландия.

В. ХАРЬКОВ.

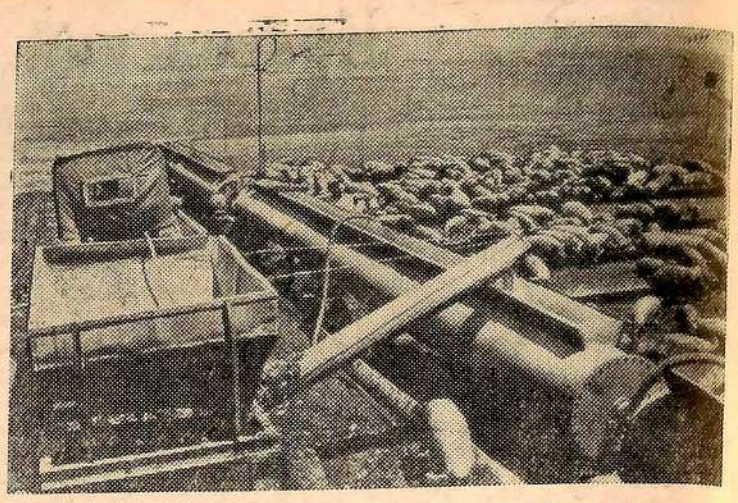

На свиноферме молочного совхоза № 1 Грозненского района (Чечено-Ингушская АССР) оборудована площадка с механизированными кормосмесителем и раздатчиком. Механизация трудоемких процессов позволила поставить на откорм 1500 свиней. Ухаживают за животными два рабочих.

На снимке: общий вид механизированной откормочной площадки.

Фото **В. Байдалова**

В очередном номере „Строитель"

В строительном управлении № 4 Саратовгэсстроя вышел очередной номер стенной газеты „Строитель". В нем выступают со статьями рабочие, инженеры, техники и служащие.

В статье тов. Чиричкина „Мастер—это воспитатель" освещается роль мастеров и на примере мастера тов. Семашкиной показывается рост и авторитет их в коллективе.

Начальник планового отдела тов. Марченко рассказывает в стенгазете об итогах выполнения управлением восьмимесячного задания и ставит задачи на последующие месяцы.

С важным вопросом выступила в номере тов. Попова. Она подвергла критике руководителей партийной и профсоюзной организаций, которые забыли о низовой печати.

О недостатках в работе на участках по технике безопасности напечатал корреспонденцию старший инженер по технике безопасности управления тов. Критский.

Газета вызывает большой интерес у коллектива управления.

Рост вкладчиков в сберкассы

С каждым годом повышается материальное благосостояние колхозников. Об этом свидетельствует увеличение количества вкладчиков в сберегательные кассы.

Если в прошлом году в сельхозартели имени Карла Маркса имелось не более 300 вкладчиков в сберегательные кассы, то в текущем году число их возросло до 472.

Приобретают технику

Сельскохозяйственная артель „Коммунар" ежегодно пополняет свой машинно-тракторный парк. Недавно здесь приобрели новый скоростной трактор Т-75, силосоуборочный комбайн и зернопогрузчик.

И. СЕРГЕЕВ.

Выпуск трактористов-бульдозеристов

В прошлом году первичная организация Досааф района механизации строящейся ГЭС выпустила для работы на стройке 75 трактористов-бульдозеристов. Большинство из них и сейчас успешно трудится в Саратовгэсстрое.

На днях первичная организация подготовила к выпуску еще 25 трактористов-бульдозеристов.

В. АНТОНОВА.

РАДИОПЕРЕДАЧИ

4 октября: 16.05 Передача для детей. 16.30 „В братских странах социализма". 17.05 Радиожурнал „На рубежах семилетки". 17.30 Концерт—выступление ученых—любителей музыки. 18.10 Концерт по заявкам ученых сибирского отделения Академии наук. 18.30 Беседа „Наука и коммунизм". 18.45 Покорителям космоса посвящают свои песни народы социалистических стран 19.20 Отвечаем на ваши вопросы. 19.45 Выступление ансамбля электромузыкальных инструментов 20.00 Передача „Новые горизонты науки". 20.15 Вечер „Здравствуй, страна ученых!" 22.00 Играет С. Рихтер.

5 октября: 16.30 Навстречу XXII с'езду КПСС. 17.10 Передача для детей. 17.30 Навстречу XXII с'езду КПСС. 17.45 Эстрадные ансамбли. 18.10 Концерт по заявкам тружеников сельского хозяйства. 18.30 Передача для молодежи. 18.45 Мелодии из опер Р. Глиэра и А. Спендиарова. 20.10 Музыкально-литературная композиция „Слава тебе, современник".

Памятные даты

4 октября 1941 года погиб Тайво Антикайнен, один из организаторов и руководителей коммунистической партии Финляндии. Родился в 1898 году.

4 октября 1835 года родился Г. Н. Потанин, выдающийся путешественник с географ. Умер в 1920 году.

ДОЛГОТА ДНЯ

4 октября: восход солнца в 6 час. 38 мин., заход в 17 час. 59 мин., долгота дня 11 час. 21 мин.

Восход луны в 0 час. 26 мин., заход в 16 час. 17 мин.

5 октября: восход солнца в 6 час. 40 мин., заход в 17 час. 56 мин., долгота дня 11 час. 16 мин.

Восход луны в 1 час. 28 мин., заход в 16 час. 44 мин.

Заместитель редактора В. А. СТОЛЯРОВ.

Маркина Ольга Дмитриевна, проживающая по ул. Пионерской, 52, кв. 24, возбуждает дело о разводе с Маркиным Юрием Григорьевичем, проживающим по ул. Розы Люксембург, 33-а, кв. 3.

Дело подлежит рассмотрению в Балаковском народном суде.

Год издания 32-й

АДРЕС РЕДАКЦИИ: г. Балаково, Саратовской области, улица 20 лет ВЛКСМ, 23. Номера телефонов: редактора—44, заместителя редактора—60, заведующих отделами—1-29, типографии—25-51 (через коммутатор ГЭС).

Подписная плата 3 руб. 84 коп. в год.

Заказ № 1576

Балаковская типография.