Пролетарии всех стран, соединяйтесь!

Социалистический ТРУД

Орган Балаковского райкома КПСС, районного и городского Советов депутатов трудящихся

№ 99 (4956) | Суббота, 20 мая 1961 года | Цена 2 коп.

БАРАНОВИЧСКИЙ ХЛОПЧАТОБУМАЖНЫЙ КОМБИНАТ

На восточной окраине Барановичей возводится крупнейший в Белоруссии хлопчатобумажный комбинат. Он будет вырабатывать в год 85 миллионов метров хлопчатобумажных тканей.

Главный корпус гигантского предприятия займет площадь около 5 гектаров.

Встретим XXII с'езд КПСС новыми успехами в труде!

По примеру дзержинцев организуем образцовый уход за посевами

* * *

СОВЕТЫ МЕХАНИЗАТОРАМ

Хороший и своевременный уход за посевами —основное условие получения высокого урожая сельскохозяйственных культур. Хозяйства нашего района вовремя и на высоком агротехническом уровне посеяли хлеба, подсолнечник, завершают сев кукурузы. Состояние посевов хорошее.

Теперь предстоит провести междурядную обработку и другие работы по уходу за подсолнечником на 8853, кукурузой—17070, просом—5787 гектаров, а также за бахчевыми культурами, картофелем и овощами. Основная цель обработки заключается в том, чтобы почву в посевах содержать в чистом и рыхлом состоянии.

Как видно, и по площади и по содержанию об'ем предстоящих работ большой. Однако он под силу хозяйствам района. Имеющимися 299 культиваторами колхозы и совхоз в состоянии провести обработку междурядий своевременно и качественно. При полном использовании производительности культиваторов ежедневно можно обрабатывать до 5000 гектаров.

Сейчас наступил период начала массового ухода за подсолнечником. Приступая к культивации, надо учитывать биологическую особенность этой культуры, которая заключается в том, что к формированию соцветия растение приступает рано. При наличии 5—7 пар листьев оно успевает заложить все количество цветов, а из них при соответствующих условиях развиваются семечки. Сколько цветов заложит растение, столько получится и семечек. Если в этот период за растением не было ухода и оно заложило небольшое количество цветов, то этого упущения нельзя восполнить никаким последующим уходом.

Вот почему нужно начинать уход за подсолнечником при появлении первой пары листьев и первую междурядную обработку в двух направлениях производить в срок не более 4—5 дней на глубину 6—8 сантиметров.

Одновременно с культивацией проводится рыхление в гнездах и прореживание с тем, чтобы в гнезде осталось одно—два растения.

Весьма эффектным приемом ухода является боронование кукурузы и подсолнечника. Целесообразно применять его до появления всходов. Боронование по всходам надо производить кукурузу, например, в фазе третьего листа во второй половине дня, когда растение меньше ломается.

Первую междурядную обработку в двух направлениях надо начинать при наличии у кукурузы 3—4 листьев. Вторая и последующие междурядные обработки проводятся по мере появления сорняков и также в двух направлениях.

Одновременно с культивацией надо вносить удобрения из расчета 2—3 центнера суперфосфата или 3—4 центнера золы на гектар.

В целях уничтожения сорняков и рыхления почвы в гнездах к культиваторам надо прицеплять прополочные бороны, которые идут по линии гнезд и защитных зон.

Для установки культиватора нужно подготовить ровную горизонтальную площадку. Особое внимание должно быть обращено на то, чтобы лапы прилегали к площадке всей режущей кромкой. При неправильной установке лап получается недоброкачественная работа.

Лапки культиватора должны быть всегда острыми. После обработки каждых 15—20 гектаров надо обязательно производить заточку их.

В опубликованном вчера в „Социалистическом труде" письме механизаторы сельскохозяйственной артели имени Ф. Э. Дзержинского рассказали, как они организуют уход за посевами. Дзержинцы обязались, в частности, провести не менее двух культиваций посевов кукурузы и подсолнечника в обоих направлениях и призвали всех механизаторов нашего района, все механизированные звенья, возделывающие эти культуры, последовать их примеру.

Этот призыв дзержинцев найдет горячий отклик среди тружеников полей и они не пожалеют ни сил, ни знаний, чтобы вовремя и на высоком агротехническом уровне провести уход за посевами.

Агроном А. МИГУНОВ.

Сотрудник научно-исследовательского института сельского хозяйства юго-востока А. И. Беднов (Саратов) сконструировал самоочищающийся ножевой культиватор. Он представляет собой трехсекционное подвесное сельскохозяйственное орудие с захватом 6,3 метра.

Вместо сошников культиватор имеет подрезные обоюдоострые ножи, которые действуют то одной, то другой стороной, очищаясь при этом от почвы и сорняков. Перевод и под'ем культиватора осуществляется гидравлическим устройством.

Как показали испытания, новый агрегат хорошо подрезает сорняки, не переворачивая почвы. Трактор может работать с ним на повышенной скорости. В 1961 году эти культиваторы будут проходить государственные испытания в различных зонах страны.

На снимке: кандидат технических наук А. И. Беднов (слева) и слесарь М. А. Поташников у нового культиватора.

Фото **Е. Соколова.**

День нашей Родины

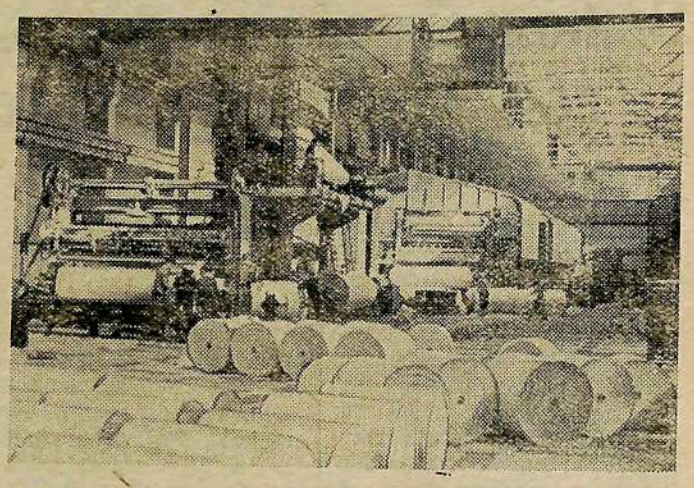

Камскому целлюлозно-бумажному комбинату исполнилось 25 лет. За последние два десятилетия производство бумаги возросло более чем в два раза. На комбинате сложился дружный коллектив. Среди бумажников страны хорошо известны имена машинистов бумагоделательных агрегатов В. Рогачева, А. Тюмина, Г. Мазунина, Е. Титова, Н. Селезнева. В этом коллективе возникла замечательная инициатива бумажников, обслуживающих первую бумагоделательную машину, решивших каждую смену отливать тонну сверхплановой продукции.

Сеточники, сушильщики и прессовщики второй машины обязались сократить срок освоения модернизированного агрегата, быстрее достичь проектной скорости.

На снимке: общий вид вновь пущенного в эксплуатацию цеха по выработке сортовой мелованной бумаги.

Фото **Е. Загуляева.**

Монтаж первой турбины

В машинном зале атомной электростанции началась установка первой турбины мощностью в 70 тысяч киловатт, изготовленной коллективом Харьковского завода.

Слесари-турбинисты во главе с опытным бригадиром Н. С. Гришечкиным решили в честь XXII с'езда партии произвести монтаж агрегата в сокращенные сроки.

Одновременно ведется монтаж вспомогательного оборудования второй турбины.

(ТАСС).

СТРАНА НА ТРУДОВОЙ ВАХТЕ

С каждым днем множатся трудовые успехи миллионов советских людей, готовящих достойную встречу предстоящему партийному с'езду.

Прокатчики среднекордного цеха Днепродзержинского металлургического завода имени Ф. Э. Дзержинского поздравили бригаду коммунистического труда мастера Валентина Садлова с досрочным выполнением обязательства к XXII с'езду КПСС—выдачей дополнительно к плану тысячи тонн проката. Бригада работает на уровне 1965 года.

—Мастера, золотые руки,—говорят металлурги о товарище Садлове.

Его бригада первой на заводе освоила технологию прокатки на минусовых допусках и сберегла с начала года 270 тонн металла.

Горняки Курской магнитной аномалии горячо поддержали патриотический почин молодых москвичей, решивших встретить XXII с'езд КПСС личными трудовыми подарками. В эти дни забойщики, экскаваторщики, рабочие обогатительно-агломерационных фабрик комбината „Кмаруда" берут индивидуальные обязательства. Соревнование за лучшие трудовые подарки с'езду партии разгорается во всех сменах рудников — Лебединского, Южно-Коробковского.

Каждый день с шахт Кизеловского угольного бассейна к промышленным предприятиям и транспорту отправляются эшелоны топлива, добытые сверх плана. Пример трудовой доблести показывают горняки шахты имени М. И. Калинина. С начала года они выдали на-гора дополнительно к заданию 13,5 тысяч тонн угля. Более чем по 7 тысяч тонн сверхпланового топлива имеют на своем счету коллективы шахт № 4 и № 38.

Достойные подарки партийному с'езду готовят трудящиеся индустриального Харькова. Коллектив ХТЗ план 4 месяцев выполнил досрочно—26 апреля. Сверх плана изготовлены сотни колесных и гусеничных тракторов. Многотысячный коллектив борется за право называться заводом коммунистического труда.

На строительстве первой мощной мартеновской печи Ждановского завода имени Ильича бригада Вячеслава Шиманского начала кладку гигантской дымовой трубы высотой в 100 метров. Участники ударной стройки семилетки решили сдать первый агрегат нового сталеплавильного цеха досрочно, к открытию XXII с'езда партии.

Новое месторождение газа—Каменское открыто к югу от Саратова, близ города Красноармейска. Трудовой успех разведчики недр посвятили XXII с'езду партии. К 17 октября они обязались дать первый газ еще на трех новых площадях, а на Луговском, Восточно-Сусловском, Дмитриевском и Радионовском месторождениях завершить разведочное бурение.

(ТАСС).

Британская выставка в Москве

Вчера в Москве, в парке „Сокольники", открылась Британская торгово-промышленная выставка.

На церемонии открытия выставки присутствовали Председатель Совета Министров СССР Н. С. Хрущев и другие советские руководители.

(ТАСС).

В Сибири начался сев кукурузы

В Сибири наступили сроки сева кукурузы. На Алтае „королева полей" займет нынче 770 тысяч гектаров.

В поход за большой урожай кукурузы включилось более 4,5 тысяч комплексных механизированных отрядов и агрегатов.

(ТАСС).

СОВЕТСКОЕ СТРОИТЕЛЬСТВО

Выполнение наказов избирателей — под контроль общественности

Вторая сессия горсовета

Организованно, на высоком уровне прошли состоявшиеся в марте текущего года выборы в местные Советы депутатов трудящихся.

При выдвижении кандидатов в депутаты и во время встреч с ними избиратели внесли много ценных наказов, направленных на дальнейшее развитие экономики и культуры, повышение жизненного уровня трудящихся, благоустройство площадей, улиц и т. д.

Как лучше осуществить наказы избирателей и полнее удовлетворить их запросы?

Этому вопросу 17 мая была посвящена вторая сессия городского Совета. Доклад о мероприятиях по выполнению наказов на сессии сделал председатель исполкома горсовета депутат тов. **Катков М. В.**

— В связи с сооружением в нашем городе крупнейшего комбината искусственного волокна и гидроузла, — сказал тов. Катков, — коренным образом изменится облик Балакова. Сейчас разрабатывается и уже осуществляется генеральный план развития города. Планом предусматривается рост населения за годы семилетки почти в пять раз, жилой фонд увеличится до полутора миллионов квадратных метров. Новое строительство жилья уже ведется и в дальнейшем будет осуществляться в основном за счет четырех и пятиэтажных зданий.

Город застраивается микрорайонами, в каждом из которых размещаются предприятия культурно-бытового обслуживания, школы, магазины, детские учреждения, библиотеки, столовые, зеленые массивы, спортивные площадки, плавательные бассейны.

Балаково обогатится школами на 24 тысячи учащихся, детскими садами и яслями на 13 с половиной тысяч дошкольников, клубами и театрами на девять тысяч зрителей. Любители спорта получат три стадиона, яхтклуб, десятки волейбольных, футбольных, баскетбольных площадок.

Не довольствуясь этим, балаковцы хотят видеть свой город еще более красивым и благоустроенным. Естественно поэтому, что в наказах избирателей об этом была проявлена особая забота.

Избиратели, в частности, просили улучшить освещение города. В связи с этим исполком горсовета наметил в текущем году дополнительно осуществить реконструкцию электросети, ассигновав на это 22.300 рублей. Планом реконструкции предусматривается построить три трансформаторных пункта, установить на улицах 260 новых осветительных точек.

Ответственность за своевременное и качественное проведение реконструкции городской сети возложена исполкомом на коммунальный отдел и дирекцию электросети, закончив всю работу ко дню открытия XXII с'езда КПСС.

Избиратели нескольких округов просили продолжить строительство дороги с твердым покрытием по улице имени Ю. А. Гагарина от Чернышевской до Ленинградской улиц и по Ленинградской от улицы имени Братьев Захаровых до улицы 20 лет ВЛКСМ.

В мероприятиях по осуществлению этих двух наказов исполком предусмотрел построить по улице имени Ю. А. Гагарина дорогу с твердым покрытием площадью 2250 и по Ленинградской 2250 квадратных метров за счет средств коммунального отдела, а ответственность за выполнение возложена на прорабский участок. Срок окончания укладки твердого покрытия дорог на названных улицах — 1 июля.

Во многих наказах указывалось на необходимость продолжить асфальтирование тротуаров на прохожих частях города. В этом году будет продолжено асфальтирование на улицах имени Н. Г. Чернышевского, имени Алексея Редкова, Октябрьской и Советской. Выполняет эту работу коммунальный отдел, а срок окончания — 1 сентября.

Ценным был наказ избирателей округов №№ 90, 91, 92, 93, 94 и 95, которые внесли предложение заасфальтировать тротуары по улице имени В. И. Ленина. Это предложение тоже принято. Асфальт по обе стороны названной улицы будет укладываться при активном участии коллективов строящихся комбината искусственного волокна и гидроузла. Закончить асфальтирование этой улицы решено к 1 сентября.

Для выполнения других наказов избирателей исполкомом намечено построить десять новых колодцев и в том числе два на Фабричной улице, два на улице Факел Социализма, один на улице Суворова и т. д. Все колодцы будут строиться прорабским участком коммунального отдела в срок до 20 августа.

Выполняя предложение избирателей, исполком весной текущего года организовал закладку сквера на улице Красная звезда между улицами 20 лет ВЛКСМ и Вольской. Активное участие в закладке здесь сквера приняли школьники.

По наказам жителей поселка за РТС и заводом имени Ф. Э. Дзержинского намечено построить дорогу с твердым покрытием на улице Судостроителей.

В поселке строителей намечено сооружение детских яслей, бани, почтового отделения, магазина, спортивной площадки, электрифицировать неосвещенные кварталы. Эти работы также предусмотрены исполкомом горсовета.

Говоря о важности своевременного и полного выполнения наказов, докладчик напоминает, что в этом деле одну из главных ролей должны играть депутаты. Они обязаны повседневно общаться с избирателями, изучать их нужды и запросы, организовывать избирателей на выполнение мероприятий, намеченных горсоветом. Без активного участия избирателей эти планы немыслимо осуществить.

Большую помощь обязаны также оказывать члены уличных и домовых комитетов горсовета, вся общественность Балакова.

В заключение тов. Катков выразил уверенность в том, что все балаковцы, работники коммунального отдела, его прорабского участка, руководители предприятий, учреждений и новостроек примут самое активное участие в выполнении намеченных мероприятий и претворят в жизнь все наказы избирателей.

Директор школы № 52 тов. **Кочерин А. П.** напомнил участникам сессии, что избиратели в свое время просили замостить улицу имени Алексея Редкова, но этот наказ не выполнен. По мнению оратора, надо забытое предложение выполнить.

В свое время, продолжает он, рекомендовалось установить в городе бензоколонку для заправки автомашин. Этого тоже не сделано. Владельцы автомашин не имеют возможности заправить ее и вынуждены хранить бензин в неприспособленных помещениях.

Далее тов. Кочерин просит участников сессии предусмотреть расширение школы № 52, которая не имеет помещения спортивного зала, учебной мастерской и буфета.

Начальник автохозяйства тов. **Расторгуев В. И.**, рассказав о мерах, которые руководство принимает для улучшения в городе пассажирских перевозок, высказал в то же время претензии в адрес соответствующих организаций, которые недостаточно улучшают дороги.

С ценными предложениями, направленными на успешное выполнение наказов избирателей, выступили работница районного отдела социального обеспечения тов. **Молоткова А. А.**, депутат тов. **Седышев В. А.** (избирательный округ № 73) и главный врач санитарно-эпидемиологической станции райздравотдела тов. **Дебдина В. К.**

В принятом по обсужденному вопросу решении сессия утвердила разработанные исполкомом горсовета мероприятия по выполнению наказов и обязала всех исполнителей обеспечить осуществление их в установленные сроки.

Сессия рассмотрела также организационные вопросы, создав нештатные отделы торговли и народного образования.

Заведующей отделом торговли утверждена тов. **Шикина К. И.** и заведующей отделом народного образования тов. **Пантелеева А. С.**

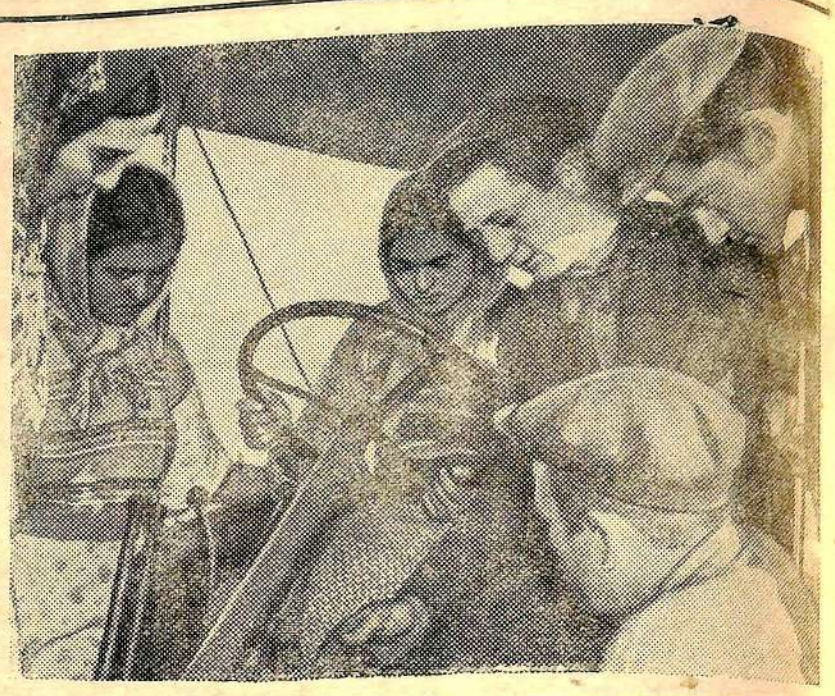

С замечательной инициативой выступил тракторист колхоза имени Карла Маркса Касум-Исмаиловского района Азербайджанской ССР комсомолец Мансур Керимов. Он взялся обучить своей специальности пять юношей и девушек и призвал всех сельских механизаторов республики последовать его примеру. Движение „один плюс пять„ широко подхвачено в колхозах и совхозах Азербайджана.

На снимке: тракторист М. Керимов со своими учениками. Слева направо — Джейран Самедова, Гюльнар Искендерова, Минара Керимова, Мансур Керимов, Фирудин Керимов и Валек Мамедов.

Фото **О. Казиева.**

Партийная жизнь

УЧЕБА СТРОИТЕЛЕЙ

В кружке по изучению конкретной экономики строительства при партийной организации управления Саратовгэсстроя завершен учебный год. Намеченный план лекций и семинаров выполнен. По сравнению с прошлым годом заметно улучшилось качественное содержание лекций. Это явилось следствием вдумчивой и всесторонней подготовки лекторов к занятиям.

Однако руководитель кружка тов. Белков признал, что посещаемость занятий была низкой — всего только около 75 процентов. Особенно плохо посещали лекции инженер тов. Шоломович и инженер отдела труда и зарплаты тов. Чистяков.

На последнем занятии слушатели внесли ряд предложений и пожеланий на следующий учебный год.

Ошибкой закончившегося учебного года следует считать недостатки в подборе слушателей. Большое количество лекций было посвящено экономике строительства и, естественно, они не могли удовлетворить запросы, например, заведующей библиотекой тов. Силантьевой, которая, прослушав одну лекцию, перестала посещать занятия.

Слушатели рекомендовали поэтому более внимательно отнестись к комплектованию кружка на следующий учебный год.

Высказано пожелание прослушать в следующем учебном году лекции о новой технике и рационализаторской работе на строительстве.

Рекомендовано также подготовить лекцию, анализирующую производственно-финансовую деятельность двух строительных подразделений с тем, чтобы сопоставить результаты анализа и сделать из него соответствующие выводы.

В. АЛЕКСЕЕВ.

МАСТЕР НА ВСЕ РУКИ

С каждым днем растут вширь и ввысь стены бытовок цеха вискозы. Одновременно с этим ведутся и монтажные работы. Устанавливаются перемычки и укладываются плиты перекрытий. Все это делает комплексная бригада тов. Черномашенцева. В ней немало замечательных людей. Многие из них влились в бригаду в прошлом году, приехав по комсомольским путевкам из рядов Советской Армии.

Вот один из демобилизованных воинов. Это среднего роста и плотного телосложения молодой человек. Он — каменщик и сейчас ведет ответственную кладку на стройке. Это Сабецкис Вацловас. Своей профессией он владеет в совершенстве. Его радует, когда с каждым днем расширяется строительная площадка будущего комбината искусственного волокна. Разительные перемены наблюдаются ежедневно. Одни цеха завершают строительство, другие — только поднимаются от земли.

— Вот так и мы растем, — говорит Вацловас, спускаясь с лесов на обеденный перерыв. — Будто недавно приехали мы из армии, а уже многие в совершенстве владеют профессией. Люди растут вместе с корпусами стройки.

Разговор происходит, как уже указывалось, в час обеда, когда все члены бригады собрались вместе.

Принесли почту, свежие газеты. Почтальона встретили приветливо.

— Я тоже до службы в Советской Армии был почтальоном, — говорит Вацловас. — И меня так же вот встречали с радостью.

Прочитав газеты и закусив, бригада закончила обеденный перерыв и вновь приступила к труду. Вацловас взялся за топор. В этот день он готовил строительные леса для штукатуров и каменщиков.

Было около пяти часов вечера, когда мы покидали строительную площадку. Сабецкис достал из кармана письмо и протянул его нам.

— Вот познакомтесь, — сказал он, — оно из воинской части от сослуживцев.

В кратком, но теплом письме друзья сообщали о своих воинских делах и планах на будущее. Кончится срок службы и они придут на леса строительства коммунизма.

Н. БАШАРИН.

Школьная жизнь

ЗДРАВСТВУЙ, ПИОНЕРСКОЕ ЛЕТО!

Скоро опять наступит лето—пора отдыха и развлечений. Снова нас ожидают походы, летние лагери, работа на пришкольных участках.

За последние годы мы совершили несколько походов. Один из них нам особенно запомнился—это поход по маршруту Балаково—Ивановка—Красный Яр. Целью его было познакомиться с революционным прошлым сел, встретиться со сторожилами.

В Красном Яре в первую очередь мы зашли в сельский Совет, познакомились с председателем тов. Закамсковым. Он устроил нам встречу с бывшей участницей партизанской борьбы в Заволжье Ксенией Федоровной Бумагиной, которая рассказала много интересного о партизанах, руководителе отряда Василие Сергеевиче Мазурове, комиссаре тов. Семакине.

Мазуров был выходцем из бедняков. В царской армии служил во флоте.

В родное село он возвратился в 1918 году и вскоре организовал отряд по борьбе с контрреволюционерами и кулачеством. Его отряд не только уничтожал белые банды, но и занимался сбором продовольствия для армии.

— Меня, — продолжала Ксения Федоровна,—и еще некоторых партизан, приехавших по заданию в деревню, кулакам удалось арестовать. Избитых до полусмерти, нас заперли в амбар. Некоторых тут же расстреляли на глазах у нас.

Но в село через несколько дней вошел отряд Красной гвардии и арестованных освободили.

Борьба продолжалась. От рук наемных бандитов погибло немало замечательных борцов за Советскую власть.

Светлая память о них до сих пор живет в сердцах тружеников сельхозартели имени М. И. Калинина.

Рассказ бывшей партизанки дополнил учитель Красноярской школы Дмитрий Филимонович Чепцов, который проживает безвыездно в селе с 1911 года.

Встреча с участницей партизанской борьбы и ее сообщение глубоко взволновали нас. Мы вспомнили о трагической гибели, вступившего в открытую борьбу с кулаками, пионера Павлика Морозова, героя книги В. Катаева „Белеет парус одинокий" Гаврика и многих других детей, которые активно помогали борцам за народную власть.

Осмотрев окрестности села и побыв на фермах, мы отправились на отдых. На следующий день рано утром пошли в обратный путь и в 8 часов вечера уже пришли в Балаково.

Интересные походы ждут детей и в этом году. Они совершат экскурсию в долину Сазанлея с целью изучения рельефа русла, в затон, на Большой Иргиз.

Из них почерпнут много полезного.

Л. БОРИСОВА, Т. ЛУКИНА, Н. МУНИНА,
участницы похода.

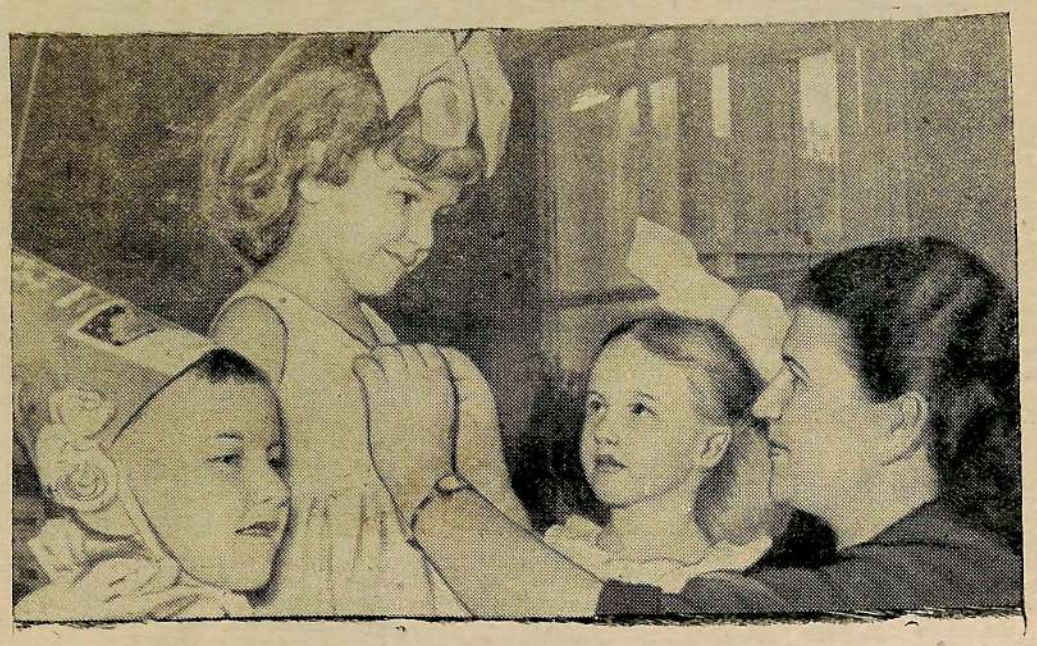

Каждый праздник по радостному отмечают воспитанники Саратовского детского сада № 80.

На снимке: дети готовятся к очередному празднику.

Фото **В. Ибрагимова.**

Мы делаем все сами

За последние годы работа в школьной мастерской стала для нас потребностью. Преподаватель по труду Василий Николаевич Подгорнов научил нас многому: ремонтировать школьную мебель, изготавливать инструменты.

В начале текущего года оказалось, что в третьем классе не хватает парт. Их решили изготовить в своей мастерской. За дело принялись вместе со мной Гена Мельников, Боря Москвин, Ваня Толузаков, Миша Богачев, Володя Шаталов, Боря Карсанов, Слава Дубинкин. Последний одну парту изготовил самостоятельно.

После этого под руководством учителя по труду мы взялись за поделку табуретов под питьевые бачки, тумбочек и другой мебели.

Наряду с этим знакомились с работой на токарном станке. Искусно выточили на нем ручки напильников и отверток семиклассницы Лида Юдина, Зина Яковлева, Нина Крюкова, Валя Пантелеева. Наташа Бокова выполнила более сложную работу. Она выточила ножки для детского столика.

Мы очень любим свою мастерскую и многие из нас уже теперь облюбовали себе профессию—решили стать столярами, плотниками, токарями по обработке дерева.

С окончанием учебного года снова начнем ремонтировать школьное здание, изгородь около него, изготовлять недостающую мебель.

Мы решили для себя делать все сами.

В. АЛЕКСАНДРОВ,
ученик 5 класса школы № 7.

СКОРО ЭКЗАМЕНЫ, РЕБЯТА!

Кончается последняя четверть учебного года. Близится время экзаменов. Они не должны застать вас врасплох, ребята. К ним нужно старательно готовиться.

В этом вам большую помощь может оказать школьная библиотека. В ней насчитывается более 6 тысяч художественной, учебно-педагогической и специальной литературы.

За три месяца текущего года наш фонд пополнился такими ценными книгами как „Лесная газета". Это настоящий настольный календарь природы. Сборник статей В. Труднева „Считай, смекай, отгадывай"—прекрасное пособие для подготовки учащихся к экзаменам по математике. Книга А. Кобызева „Индивидуальные задания по русскому языку" также хорошо поможет учащимся.

Семиклассники и десятиклассники могут взять в библиотеке для самостоятельного чтения по программе произведения русских и западно-европейских классиков, советских писателей.

Хочется коротко рассказать о читателях библиотеки. Особенно активными из них являются пятиклассник Сазанов, семиклассница Чувилина, восьмиклассники Клеев, Марусин, Дротенко, Суслова. Каждый из них перечитал в течение года более 30 книг. Они интересовались литературой о Великой Отечественной войне, научно-фантастической, о природе и природных богатствах страны.

Прочитанные книги расширили их кругозор и помогли успешно закончить учебный год.

Н. ЖУКОВА,
библиотекарь школы № 2.

В ШКОЛЬНОЙ ТЕПЛИЦЕ

Наша теплица существует всего год, но сколько полезного и нужного почерпнули мы для себя, наблюдая за развитием высаженных в ней растений.

В текущем году мы вырастили в ней раннюю рассаду астр, виолы, левкоев, петуний, георгин, декоративных ковровых растений, портулака и других цветов.

Но помимо цветов выращивали в деревянных ящичках ранние огурцы и в горшочках томаты. С последними было произведено несколько опытов. В дне горшочка пробивалось несколько больших круглых отверстий и они ставились на стеклянную банку с водой. Образующиеся корешки свешивались из отверстий в воду и, таким образом, получали требуемое им количество влаги.

Кусты таких помидоров хорошо развивались и дали ранние плоды.

В другие горшочки в различных пропорциях вносились удобрения. Количество завязи на таких кустах оказалось гораздо больше—на одном 13, на другом—8.

Наблюдения за развитием растений в теплице тщательно записываются в журнал, который ведет юнат-ученик 6 класса Олег Тарасенко. Мы с Таней Шикиной пока не состоим в кружке юнатов, но охотно помогаем членам его Гале Новиковой, Вере Бочуровой, Вале Заречной, Гале Мазиной, Юрию Павлову, Гале Мухиной, Гале Чупахиной ухаживать за растениями, поливать, рыхлить землю, следить, чтобы не было сорняков.

Теперь они поручают нам и более ответственное дело—следить за температурой и влажностью воздуха в теплице, за освещением.

В следующем учебном году мы обязательно запишемся в кружок юных натуралистов.

Н. ГРИШИНА,
Т. ШИКИНА.
ученицы 5 класса школы № 41.

Хороша наша дружба

Слово дружба—замечательное слово. С ней никогда не пропадешь. Настоящий друг и подруга всегда придут на помощь в трудную минуту.

Дружить с Тамарой Матвиенко я начала с первого класса, с Галей Артеменко—с 5.

Дружба у нас хорошая, настоящая.

Гале и Тамаре трудно дается математика и физика. Поэтому по этим предметам мы готовим уроки вместе: решаем задачи, учимся применять правила.

Сообща проводим и свободное время. С наступлением теплых дней предприняли прогулку на Волгу, поинтересовались какие изменения произошли на ее берегах.

Недавно просмотрели втроем широкоэкранный кинофильм «Кер-Оглы—сын слепого».

Нам очень понравился герой фильма, который не побоялся выступить с горсткой своих лучших друзей — бедняков против ханов и князей.

Увлекаемся также кройкой и шитьем. К новогоднему празднику сами пошили себе маскарадные костюмы.

В летние месяцы Галя Артеменко думает поехать в Ленинград. Мы с Тамарой также выедем из города.

В прошлом году я побывала в Сталинграде, где осмотрела все памятные места, музей. Об этом я потом рассказала своим подругам.

В этом году своими впечатлениями о городе—герое поделится с нами Галя.

Т. МУШОНКОВА,
ученица 8 класса школы № 1.

Со всех концов света

ВО ФРАНЦИИ ВНОВЬ ОСТАНОВИЛИСЬ ПОЕЗДА

Во Франции состоялось очередная крупная забастовка трудящихся. Свыше полумиллиона рабочих и служащих не вышло на работу, поддержав призывы своих профсоюзных организаций о проведении мощной забастовки в поддержку требований об улучшении жизненных условий трудящихся.

Позавчера в 4 часа утра по местному времени на всех железных дорогах Франции остановились все пассажирские и товарные поезда. Опустели вокзалы и железнодорожные узлы. Железнодорожники об'явили 36-часовую забастовку.

С 8 часов утра в городах и населенных пунктах страны резко упала подача газа и электричества. Работники газовой и электропромышленности ввиду важности своей деятельности для сотен тысяч семей трудящихся решили бастовать только 4 часа.

Бастовали также все работники парижского городского транспорта. Закрылись государственные больницы и поликлиники. Обслуживающий их медицинский персонал проводит кратковременные забастовки, требуя повышения заработной платы.

„Впервые, — уныло констатирует буржуазная газета „Пари-Жур",—все профсоюзы приняли совместное решение и выступили под одними лозунгами. Эта большая угроза правительству".

(ТАСС).

В Кокийавиле продолжаются торги

На совещании конголезских марионеток в Кокийавиле продолжаются торги. Участники этого сборища никак не могут договориться об окончательном дележе территории Конго. Как сообщает корреспондент агентства Франс Пресс, они приступили к решению наиболее щекотливого вопроса о „выборе государств", которые войдут в будущую „федеративную республику Конго".

Клика Касавубу—Илео, заправляющая на слете предателей в Кокийвиле, намеревается сразу же после окончания этого сборища созвать парламент.

Теперь после убийства Лумумбы, ставленники монополий Касавубу и Илео надеются созвать парламент в таком составе, который, как сообщает корреспондент агентства Рейтер, возможно позволит Илео добиться большинства.

Касавубу, пишет корреспондент, „возможно, даже использует, Чомбе, который находится под арестом в Кокийавиле, в качестве „заложника", чтобы заставить восемь членов его партии „конакат" занять места в парламенте".

Однако попытки Касавубу придать своему марионеточному режиму видимость законности заведомо обречены на провал. Право созвать парламент имеет только правительство Конго.

(ТАСС).

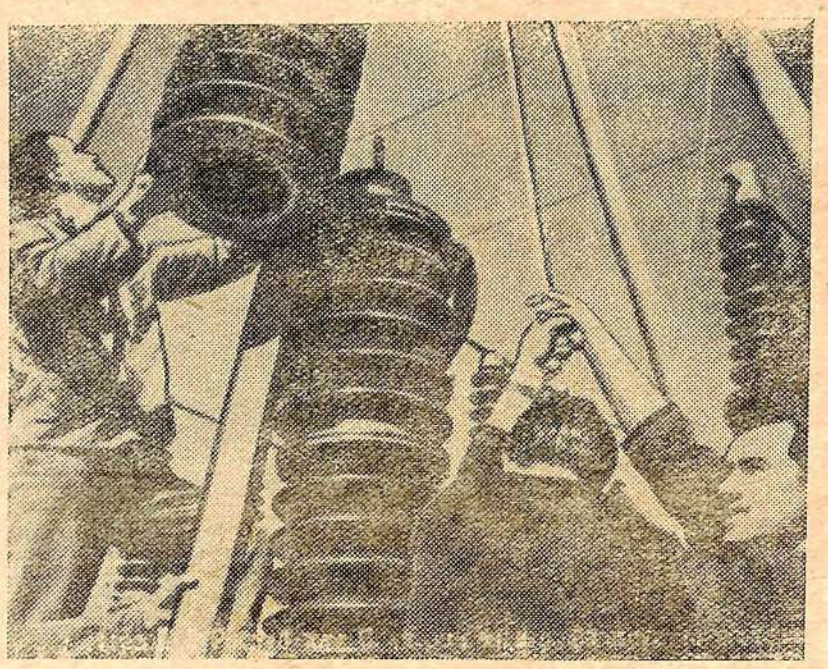

В Народной Республике Болгарии электрифицируется железная дорога София—Пловдив. Сейчас монтажники заканчивают установку оборудования на подстанциях.

На снимке: бригада Станчо Димитрова ведет монтаж на тяговой подстанции Белово в Пазарджинском округе.

Фото **А. Алексиева.**

„Долой правительство Фервурда!"

Расистское правительство Фервурда активно „готовится" к празднествам 31 мая, когда состоится провозглашение Южно-Африканского Союза республикой. Армия и полиция приведены в состояние боевой готовности. По всей стране среди африканского населения проводятся массовые аресты и облавы.

Вступил в силу драконовский „законопроект о поправке к общему закону". Этот архиреакционный законопроект, принятый парламентом ЮАФ 15 мая, предоставил правительству неограниченное право проводить массовые аресты и заключать без суда в тюрьму на 12 дней противников политики Апартеида и расовой сегрегации.

17 мая полиция арестовала в Иоганнесбурге вице-председателя Трансвальской организации либеральной партии Дрэйк Кока, который активно выступает против расовых преследований в ЮАФ.

В африканских кварталах Кейптуана, в Питермарицбурге и других городах ЮАФ полиция арестовала сотни африканцев, которые „не смогли дать о себе удовлетворительных сведений", и увезла их на полицейских автомашинах.

Власти ЮАФ создали в Иоганнесбурге пять специальных судов, которые в ближайшие дни займутся разбором „дел" арестованных.

Между тем, сообщает агентство, в Южно-Африканском Союзе продолжают усиливаться протесты против политики правительства Фервурда. В самом логове южноафриканских расистов — столице ЮАФ Претории на стенах дома премьер-министра Фервурда появились выведенные огромными черными буквами лозунги: „Долой расистское правительство Фервурда!".

(ТАСС).

Первые шаги нового диктатора

Корреспондент агентства Франс Пресс передает из Сеула: генерал Чан До Ен, руководитель военной пунчи, захватившей 16 мая власть в Южной Корее, заявил по радио, что „антикоммунизм на деле"—вот новая национальная политика страны.

Говоря победоносным тоном, Чан До Ен сказал, что переход власти к „опытным" политическим деятелям произойдет „в соответствующее время", но „как можно скорее".

Однако его туманные выражения, видимо, указывают на то, что пунча не собирается сходить со сцены в ближайшем будущем.

В своей речи Чан До Ен обещал укреплять связи с Соединенными Штатами и другими странами „свободного мира" и усиливать мощь Южной Кореи.

Военные власти совершили налет на печатный орган южнокорейских социалистов „Минчжу Ильбо" и арестовали 6 человек, включая издателя, главного редактора и автора редакционных статей.

Это первый удар по сторонникам тех сил, которые выступали за установление контакта между Северной и Южной Кореей.

В то же время сообщается, что университетские студенты, которые недавно начали кампанию за установление связи с Северной Кореей, ушли в подполье, опасаясь, что военные власти могут арестовать их.

(ТАСС).

Ангольский народ продолжает борьбу

Находящийся в Монровии (Либерия) лидер ангольских повстанцев Р. Холден заявил, что за последние два месяца португальские войска при поддержке авиации убили в Анголе 25 тысяч человек и разрушили воздушной бомбардировкой 25 деревень.

Холден рассказал, что повстанцы заимствовали тактику фронта национального освобождения Алжира, разделив Анголу на секторы. Во главе каждого из них стоит военный и политический руководитель. Сейчас главная проблема, добавил Холден, состоит в том, чтобы добыть оружие для борьбы с хорошо оснащенными португальскими войсками.

„Португалия,—продолжал он,—стремится к одной цели—истребить местное население". Указ Салазара от 1951 года о наделении ангольцев правами гражданства был фикцией, заявил Холден. Ангольцы не пользуются этими правами.

Они вынуждены работать по 14 часов в день. Фактически они не получают никакого образования и не представлены в законодательных и судебных органах.

(ТАСС).

Экскурсия в фруктовый сад

Вскоре после завтрака воспитанники детского сада судоремонтного завода стали собираться на экскурсию в фруктовый сад колхоза имени Карла Маркса.

Подошел автобус и малыши трех групп один за другим заняли места. Вместе с ними были и их воспитатели.

В саду детей приятно поразили цветущие деревья и обилие пчел.

„Самолет уходит в девять" Кино

В кинотеатре „20 лет ВЛКСМ" демонстрируется новый художественный фильм „Самолет уходит в девять".

Режиссеры и актеры Украинской киностудии создали правдивый фильм о трудовом энтузиазме советских людей, о благородном отношении к женщине и детям.

Герои фильма—работница заводской столовой Люба и инженер-строитель Юрий Тарасович Долина.

Личная жизнь у Любы на первых порах сложилась нехорошо. Муж ушел из семьи, оставив на ее руках дочь Леночку.

Но к молодой женщине снова пришла любовь. Она полюбила красивого, франтоватого станочника Сергея. Но последний отнесся к чувству Любы по своему. Ему было приятно проводить время с красивой официанткой, но думать о большем он не хотел. Препятствием служила Леночка. Сергей не допускал даже мысли о том, что можно найти счастье с женщиной, у которой есть ребенок. Люба чувствовала это и глубоко страдала.

Но вот в жизнь работницы столовой Любы вошел другой человек—инженер Юрий Тарасович Долина.

Впервые его привела к ним в квартиру Леночка. Инженер давно обратил внимание на веселую, жизнерадостную девочку, которая могла часами прыгать на детской площадке через веревочку.

Однажды он не выдержал и сам принялся играть с Леночкой. В этот день и состоялось знакомство Долины и Любы.

Взаимоотношения между ними развивались очень сложно. Люба сразу поняла, что инженер Долина—это не Сергей. Это сильный, волевой и вместе с тем очень добрый, сердечный человек. Ее влекло к нему, но любовь к Сергею все же была сильнее.

Осторожно и бережно направлял Юрий Тарасович Любу на новый жизненный путь, помогал разбираться в жизненных вопросах. Все это в конце концов оценила Люба.

И когда инженера Долину стали переводить на другую стройку и он купил два лишних билета на самолет—для Любы и Леночки, Люба поколебалась только какое-то мгновенье. Утром, точно к девяти часам, она явилась в аэропорт и улетела вместе с близким ей человеком, чтобы начать жизнь сначала.

Книжная выставка о радиотехнике

В читальном зале детской библиотеки организована книжная выставка о радиотехнике.

В помощь юным радиолюбителям здесь представлены книги: „Азбука радиосхем", „Занимательная радиотехника", „Налаживание приемников" и другие.

Готовят строительные специальности

В строительном управлении № 6 организованы курсы мотористов. На них без отрыва от производства обучаются 25 человек.

В помощь учителям

В школе № 41 организована книжная выставка в помощь учителям. На ней представлены книги: „Советская педагогика, „Народное образование", „Химия в школе", „География в школе", „Пособия по русскому языку".

ИЗВЕЩЕНИЕ

Назначенное на 21 мая общегородское родительское собрание переносится.

О дне собрания будет сообщено дополнительно.

РАДИОПЕРЕДАЧИ

16.05 Франк — симфоническая поэма «Джинны». Р. Штраус — симфоническая поэма «Дон Жуан». 16.35 «Говорит комсомолия». 17.05 «Работники искусств Москвы — труженикам Целинного края». 19.20 «Сатира и юмор». 19.45 Радиофестиваль советской песни. 20.10 Отвечаем на ваши вопросы. 20.30 Музыка для танцев.

Памятные даты

20 мая 1901 года произошло кровавое столкновение рабочих Обуховского завода в Петербурге с полицией и войсками («Обуховская оборона»).

20 мая 1795 года началось восстание в Париже (Прериальское восстание) против контрреволюционного конвента.

Долгота дня

Восход солнца в 4 час. 10 мин., заход в 20 час. 43 мин., долгота дня 16 час. 33 мин.

Заход луны в 0 час. 32 мин., восход в 9 час. 11 мин.

ПОГОДА

Сегодня ожидается облачная с прояснениями погода, местами слабый дождь. Ветер переменных направлений, умеренный до сильного.

Температура 18—20 градусов тепла.

Редактор П. З. НАУМОВ.

Орсу Саратовгэсстроя
СРОЧНО ТРЕБУЮТСЯ
на постоянную работу:
повара, буфетчицы, грузчики, кухонные работники столовой, посудницы, рабочие склада.
С предложениями обращаться по адресу: улица имени Академика Жук, 12, отдел кадров.
2—1

С 1 июня в Балакове вводится следующий тариф стоимости проезда в автобусах:
от улицы Ломоносова до Красноармейской—5 копеек;
от Красноармейской улицы до конечной остановки—5 копеек;
по улице 20 лет ВЛКСМ—5 копеек.
2—2.

Год издания 32-й

АДРЕС РЕДАКЦИИ: г. Балаково, Саратовской области, улица 20 лет ВЛКСМ, 23. Номера телефонов: редактора—44, заместителя редактора—60, заведующих отделами—1-29, типографии—25-51 (через коммутатор ГЭС).

Подписная плата 3 руб. 84 коп. в год.

Заказ № 863

Балаковская типография.