Пролетарии всех стран, соединяйтесь!

Социалистический ТРУД

Орган Балаковского райкома КПСС, районного и городского Советов депутатов трудящихся

№ 36 (4893) | Воскресенье, 19 февраля 1961 года | Цена 2 коп.

ЦЕННЫЙ ПОЧИН ПЕРЕДОВЫХ ЖИВОТНОВОДОВ

В эти знаменательные дни подготовки к XXII с'езду Коммунистической партии Советского Союза ценную инициативу проявила доярка совхоза «Зоркинский» Римма Мингазиева. Она обязалась в текущем году получить от каждой из 13 закрепленных за нею коров в среднем не менее 3500 литров молока и вызвала на социалистическое соревнование доярку сельскохозяйственной артели имени С. М. Кирова, кандидата в депутаты Саратовского областного Совета депутатов трудящихся Галину Васильевну Шишкину.

В ответ на этот вызов тов. Шишкина решила надоить по 2700, или на 400 литров от каждой коровы больше прошлого года.

Обе доярки условились обмениваться опытом своей работы, помогать друг другу советом, чтобы безусловно выполнить взятые обязательства и внести достойный вклад во всенародную борьбу за увеличение производства и продажи государству молочных продуктов.

О том, насколько велико значение их инициативы, видно из письма тов. Мингазиевой. В хозяйствах нашего района, говорится в письме, насчитывается 6510 коров. Если каждая доярка увеличит в текущем году надой молока от коровы только на 200 литров, то район дополнительно произведет и продаст государству свыше 1300 тонн.

Вот почему замечательный почин тт. Мингазиевой и Шишкиной поддерживают и другие доярки района.

С большим под'емом животноводы обсуждают и письмо коллектива Еланского конного завода Самойловского района. Доярки, чабаны, свиноводы, пастухи, зооветспециалисты подсчитывают свои возможности, изыскивают и приводят в действие новые резервы, направленные на повышение продуктивности животноводства, на то, чтобы сделать каждую ферму рентабельной.

Сейчас от большой и славной армии работников животноводства, специалистов, руководителей хозяйств и партийных организаций требуется одно—коренным образом улучшить уход и содержание скота, птицы и на этой основе обеспечить высокие надои молока, привес откормочного поголовья, яйценоскость кур.

Следует, однако, сказать, что в некоторых хозяйствах зимовка на фермах организована крайне неудовлетворительно и это отрицательно сказывается на производстве продуктов животноводства. В колхозе имени В. И. Чапаева, например, в январе получено молока в два раза меньше, чем за тот же месяц прошлого года.

Снизили надои молока в январе колхозы имени В. И. Ленина, имени Н. Г. Чернышевского, имени М. И. Калинина и некоторые другие.

Уменьшилось в целом по району производство и продажа государству мяса. Не лучше обстоит дело и на птицефермах.

Как указывали участники состоявшегося на днях собрания актива районной партийной организации, каждое хозяйство располагает неисчерпаемыми резервами роста продуктивности животноводства.

Долг работников сельского хозяйства, всех трудящихся района—полнее использовать эти резервы и по примеру передовиков добиваться безусловного выполнения взятых обязательств, ознаменовать подготовку к XXII с'езду КПСС повышением темпов производства и продажи государству продуктов животноводства.

ОБЯЗАТЕЛЬСТВА ДОЯРОК КОЛХОЗА „РОССИЯ“

С огромной радостью встретили решения январского Пленума ЦК КПСС колхозники сельскохозяйственной артели „Россия“.

Готовя достойную встречу XXII с'езду КПСС, доярки колхоза по примеру тт. Мингазиевой и Шишкиной взяли обязательство увеличить надой на фуражную корову на 227 литров и надоить за год 2400 литров от коровы, дав не менее 7200 центнеров молока.

Свое обязательство они подкрепляют делом. Только за январь надоено 344 и сдано государству 2[illegible]5 центнеров молока, или почти в 6,5 раза больше чем за этот же период прошлого года.

Доярки колхоза тт. Осипова, Баранова, Иванова решили увеличить надои на каждую корову соответственно на 306, 276 и 260 литров и надоить за год по 2900, 2850 и 2700 литров.

Намечено увеличить дойное стадо не менее чем на 100 голов.

В. СТОЛЯРОВ.

Мы требуем сурового наказания убийц конголезских патриотов!

ГНЕВОМ ГОРЯТ НАШИ СЕРДЦА

С чувством негодования и возмущения узнали рабочие, специалисты и служащие строительного управления № 1 Саратовгэсстроя о кровавом преступлении колонизаторов и их приспешников, учинивших зверскую расправу над Патрисом Лумумбой, Жозефом Окито и Морисом Мполо.

Выступая на многолюдном митинге, посвященном заявлению Советского правительства в связи с убийством конголезских патриотов, бригадир бетонщиков тов. Щипанов сказал:

—Перед лицом всего мира колонизаторы совершили еще одно злодеяние, учинив расправу над Патрисом Лумумбой и его соратниками. Гневом и возмущением горят наши сердца. Горячо одобряя заявление Советского правительства, мы требуем немедленного ареста и предания суду марионеток Чомбе и Мобуту. Их вдохновителя Хаммаршельда—вон из Организации Об'единенных Наций!

Выступившие на митинге нормировщик тов. Сайгин, начальник участка тов. Свиридов, плотник тов. Коровников и другие одобрили заявление Советского правительства.

В принятой резолюции коллектив потребовал немедленного вывода бельгийских и других иностранных войск из Конго и предоставления народу Конголезской республики полной свободы и независимости.

Н. НИКОЛАЕВ.

Колонизаторам не сломить волю конголезского народа

Многолюдный митинг гнева в связи с убийством Патриса Лумумбы и его соратников состоялся в помещении будущего ткацкого цеха комбината искусственного волокна. Сюда собрались рабочие, инженеры и техники, сооружающие этот гигант большой химии.

На трибуне бригадир каменщиков Андрей Холин.

—Я одобряю заявление Советского правительства,—сказал он,—в котором оно потребовало сурового наказания убийц конголезских патриотов и поддерживаю решение о непризнании иуды Хаммаршельда, как должностного лица ООН.

Затем берет слово бригадир бетонщиков Николай Дроздов. Он заявил:

— Все человечество потрясено злодейской расправой над конголезскими сынами. Убийцы должны понести суровое наказание, а Хаммаршельд смещен с поста секретаря ООН.

Со словами гнева и возмущения выступили на митинге секретарь парторганизации строительного участка № 1 тов. Голубев, монтажник Иван Алексеев, мастер участка № 1 Василий Лученков и другие.

Участники митинга приняли резолюцию, одобряющую заявление Советского правительства.

В ответ на происки колонизаторов строители комбината искусственного волокна взяли обязательство досрочно сдать в эксплуатацию первую очередь кордного производства.

Митинг протеста против убийства лучших сынов конголезского народа состоялся и в силикальцитном цехе комбината строительных деталей.

Рабочие, инженеры и техники комбината приняли резолюцию, в которой заклеймили позором бельгийских колонизаторов, организовавших расправу над конголезскими патриотами и заверили, что они и впредь будут крепить дело мира самоотверженным трудом.

А. ИВАНОВ.

Им не уйти от возмездия!

Обеденный перерыв. В красном уголке ремонтно-механической мастерской района механизации Саратовгэсстроя собрались люди разных возрастов и профессий. Они пришли сюда, чтобы выразить свое возмущение злодейским убийством премьер-министра Конго Патриса Лумумбы и его соратников.

Открывая митинг, начальник мастерской тов. Серещенко сказал:

—Радио принесло печальную весть. В провинции Катанга от рук бельгийских колонизаторов погибли патриоты конголезского народа Патрис Лумумба, Окито и Мполо. В связи с убийством героев Африки наше правительство сделало заявление. Скорбью и гневом наполнены наши сердца.

Председатель постройкома профсоюза тов. Бузов заявил в своем выступлении:

— Не уйти от позорного столба Дагу Хаммаршельду—одному из организаторов убийства конголезских героев!

Затем выступил медник тов. Карачиров. Он сказал:

—Я призываю всех рабочих мастерской присоединить свои голоса к миллионам честных людей и заклеймить позором колонизаторов, совершивших международное преступление.

Гневно прозвучали слова слесаря тов. Кузнецова:

—Негодование кипит в наших сердцах. Преступникам не уйти от справедливого суда! Я, как и все честные люди мира, горячо поддерживаю заявление Советского правительства.

Человечество не простит

Диктор московского радио сообщил печальную весть об убийстве премьер-министра Патриса Лумумбы и его верных соратников.

Выражаю свой гнев и негодование по поводу бандитских действий бельгийских колонизаторов и их конголезских головорезов из банды Мобуту и Касавубу, а также секретаря ООН Дага Хаммаршельда.

Память о Патрисе Лумумбе и других конголезских патриотах надолго сохранится в сердцах всего народа мира.

Человечество не простит кровавым разбойникам за расправу с верными сынами конголезского народа!

А. УШАТОВ,
рабочий Балаковской РТС.

ПОСТУПЬ НАШЕЙ СЕМИЛЕТКИ

Началось сооружение второй очереди Фрунзенской ТЭЦ. Ее мощность вдвое больше первой. Работы намечено завершить в конце семилетки.

Сейчас готов главный корпус, завершается монтаж котла и другого оборудования. К станции подведены железнодорожные пути.

Крупный птицемясокомбинат построен в Липецкой области. Он имеет мощный холодильник, в котором можно хранить сотни тонн продуктов.

Предприятие оснащено новейшим оборудованием.

Сталепрокатный завод строится в Орловской области. Завод оснастится уникальными агрегатами. Все производство стального проката будет механизировано и автоматизировано.

В честь XXII с'езда КПСС строители обязались завершить план работ текущего года на месяц раньше срока.

Большое количество дешевого природного топлива—газа получают москвичи из Ставрополья. К главному пути подземной магистрали уже подключены 84 скважины. Одна из них, которая пущена 5 лет назад, дала около 1 миллиарда 200 миллионов кубометров газа. Эта скважина по существу заменила среднюю Донецкую шахту.

За семилетку добыча газа на Ставрополье возрастет в пять раз.

Воронежский станкостроительный завод—молодое предприятие области—выпустил первую промышленную партию внутришлифовальных станков. Это оборудование отправлено во многие города страны.

В текущем году коллектив станкостроителей даст промышленности сотни машин. Самыми главными заказчиками явятся предприятия автотракторной и подшипниковой промышленности.

Покорители Каспия—нефтяники, строители, буровики, работающие на морском месторождении Нефтяные Камни, рапортуют о выдающемся достижении.

Введя в эксплуатацию в январе и феврале 12 новых скважин, коллектив „Гургяннефти“—предприятие коммунистического труда—вышел на уровень добычи, запланированной на 1965 год.

Четырехтысячный автобус сошел с главного конвейера сборки Ликинского автобусного завода. Коллектив предприятия решил встретить день открытия XXII с'езда КПСС выпуском семитысячного автобуса.

Прямая, как стрела, улица застроена красивыми двухэтажными коттеджами. Оригинальные уличные фонари, фруктовые и декоративные деревья, клумбы и скверы. Так в самое ближайшее время будет выглядеть одна из окраин Львова—улица Пасечная.

Уже сегодня методом народной стройки здесь ведется большое жилищное строительство. Сто архитекторов на общественных началах работают над проектами реконструкции улиц, площадей, художественного оформления города.

(ТАСС).

Дадим Родине корд в этом году!

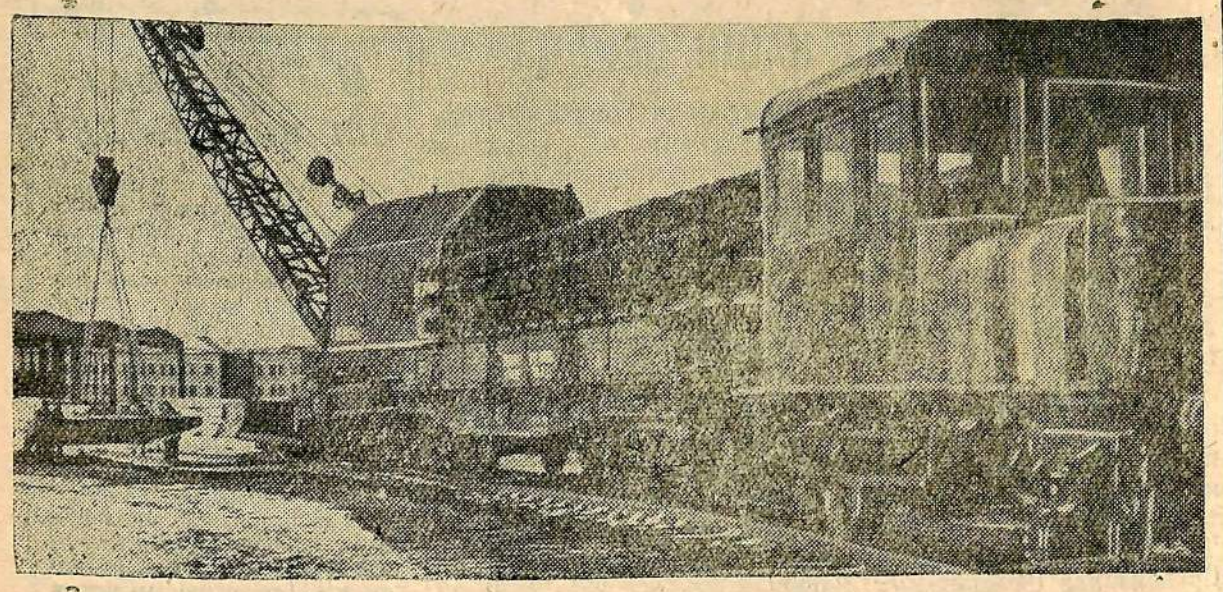

Ширится фронт работ на укладке железнодорожных путей к строящемуся комбинату искусственного волокна. Железнодорожники-путейцы обязались досрочно провести стальные пути к ударной комсомольской стройке.

Воодушевленные решениями январского Пленума ЦК КПСС и готовя достойную встречу XXII с'езду партии, они трудятся с удвоенной энергией.

На снимке: укладка железнодорожных путей на территории комбината искусственного волокна.

Фото **И. Сидоренко.**

СЛОВА НЕ РАСХОДЯТСЯ С ДЕЛОМ

Высокие обязательства взяла наша бригада в честь XXII с'езда партии.

Как же идут дела в бригаде?

Сейчас 10 человек из бригады производят монтажные работы на опытной установке и десять человек на насосной.

На опытной установке нашей бригаде поручено вести монтаж каркаса кислотной станции и цеха растворов, установка колонн и монтаж перекрытий. Дружно работают здесь монтажники, выполняя сменные задания на 150 процентов.

Такие темпы позволяют нам справиться с заданием на несколько дней раньше и сдать об'ект для ведения других работ.

Не хуже трудятся наши товарищи и на насосной станции. Сейчас широким фронтом идут работы по подготовке к монтажным операциям, производятся земляные работы под ленточные и другие фундаменты.

В ближайшие дни приступим к монтажным работам. Они будут закончены в течение месяца.

Хорошо трудиться коллективу помогает техническая учеба. Многие рабочие бригады занимаются без отрыва от производства на курсах монтажников. Занятия идут к концу.

Имея несколько профессий, монтажники еще успешнее будут справляться с выполнением взятых обязательств.

М. ЮХНОВ,
бригадир монтажников строительства комбината искусственного волокна.

Все силы на выполнение обязательства

Коллектив нашей бригады хорошо понимает, какие большие и ответственные обязательства взял он на себя в честь XXII с'езда КПСС. Но они нам по плечу. Бригада ежедневно перевыполняет сменные задания и в январе значительно перевыполнила план монтажных работ. Это намного увеличило фронт работ для других строителей.

Большой план имеет бригада и на февраль. В этом месяце мы обязаны выполнить работ на 62 тысячи рублей. За первую десятидневку выполнено их на 24 тысячи рублей. Успешно идет выполнение задания второй десятидневки.

Недавно мне и другим бригадирам бригад коммунистического труда пришлось побывать на строительстве Энгельсского комбината синтетического волокна. Эта поездка дала много полезного. Мы обменялись опытом работы.

Делясь с членами бригады своими впечатлениями о поездке к энгельсским строителям, я рассказал о их достижениях и о том, что следует нам перенять.

Члены бригады одобрили эту мысль и решили внедрить все новое у себя.

Сейчас несколько человек из бригады ведут монтаж стеновых панелей и подготавливают арматуру для стаканов под колонны. Они ежедневно выполняют задания на 130 процентов.

Успешно идут монтажные работы на стройке прядильного и тростильного цехов и галереи. Здесь ведется монтаж перекрытий этажей и подвалов. Люди трудятся хорошо. Есть все основания думать, что февральский план будет перевыполнен.

Мне хочется обратиться к руководству района с рядом претензий. В ночное время на об'ектах мало света, что сильно тормозит работу монтажников. Линия передачи электроэнергии к механизмам не отвечает требованиям техники безопасности. Она часто выходит из строя. Нередко из-за этого переброска кранов занимает слишком много времени. Кран № 56 перемещался на другое место около двух дней.

Просим обратить внимание на подготовку кадров. Бригада нуждается в сварщиках, газорезчиках, бензорезчиках и монтажниках.

Р. ВОДЯНИН,
бригадир монтажников участка № 3 промышленного строительства № 1.

В ГОСТЯХ У ЭНГЕЛЬСКИХ СТРОИТЕЛЕЙ

Весть о созыве XXII с'езда КПСС вызвала среди строителей комбината искусственного волокна новую волну социалистического соревнования за досрочный пуск кордового производства и выдачу первой продукции с опытной установки ко дню его открытия.

Запевалами этого соревнования явились бригады коммунистического труда тт. Водянина, Супренкова, Юхнова, Минеева.

Они вызвали на соревнование энгельсских строителей. Те вызов приняли.

Недавно наши запевалы соревнования и руководители подразделений строительства тт. Чугуев, Юшутин, Кулаев и другие побывали у энгельсских строителей. Они ознакомились с их опытом, беседовали с рабочими и руководителями стройки.

Здесь же тов. Водянин встретился с энгельсским строителем тов. Лозгачевым, бригады которых соревнуются между собой. Они поделились опытом работы.

Много хорошего увидели наши товарищи у энгельсовцев.

На собрании, посвященном этой встрече, энгельсские строители обещали оказать балаковцам помощь в передаче опыта и обучении рабочих отделочным работам.

Строители обоих городов договорились периодически встречаться для проверки выполнения обязательств и изучения опыта.

Скоро энгельсовцы прибудут в Балаково.

П. ГОЛУБЕВ,
член редколлегии газеты „Социалистический труд".

По пути дальнейшего технического прогресса

На заводе имени Ф. Э. Дзержинского широко развернулось соревнование за достойную встречу XXII с'езда КПСС. Коллективы цехов и участков взяли обязательство увеличить об'ем производства на 30 процентов.

Чтобы достигнуть этого, проводится большая работа по механизации литейного производства, которая должна заменить ручной труд на формовке, изготовлении стержней, выбивке и обрубке литья.

В цехах намечены работы по модернизации металлорежущих станков.

Коллективу инструментального цеха предстоит изготовить несколько единиц обновленной оснастки и штампов.

Из последней почты

ВСЕНАРОДНОЕ ДЕЛО

Партия и правительство уделяют большое внимание охране природы. Об этом наглядно свидетельствует тот факт, что правительство в 1960 году затратило значительные средства на рыборазведение. Только Балаковскому рыболовецкому колхозу «Труд рыбака» за выращивание сазанчика выплачено 42000 рублей.

Большие мероприятия намечаются на этот год. Планируется улучшение водоемов и запрещение обваловывания озер Калач и Наумовское.

С целью создания беспрепятственных и благополучных нерестилищ на Большом Иргизе будет расчищена березовская плотина.

П. БУРМИСТРОВ,
участковый инспектор рыбоохраны.

К чему приводит нарушение правил уличного движения

На улицах нашего города продолжают иметь место нарушения правил движения транспорта. Особенно много допускают их водители автотранспортных участков № 1 и № 2 Саратовгэсстроя. Одна из главных причин нарушений — неправильный выбор скорости и управление автомашиной в нетрезвом состоянии.

В новых правилах уличного движения скорость движения не ограничивается. Водитель сам должен выбирать ее в зависимости от покрытия дороги, видимости, технического состояния машины, действия окружающих пешеходов и т. д.

Те, кто этих правил не придерживается, совершают аварии.

Вот примеры. Водитель автоучастка № 1 тов. Трегубенко на автомашине превысил скорость при движении в гололед, не держал достаточной дистанции при следовании за автобусом. В результате столкнулся с ним и повредил обе автомашины.

Водитель судоремонтного завода тов. Мокеев, управляя автомашиной в нетрезвом состоянии, превысил скорость в опасных условиях. В итоге—авария.

К сожалению, эти примеры не единичны. С ними надо решительно бороться всей общественности.

М. ИЛЬКОВИЧ,
инспектор дорожного надзора районного отдела милиции.

Когда установят раковины?

На улице имени Академика Жук есть дом № 44. Он построен с участием жильцов и заселен в конце прошлого года.

К моменту сдачи в эксплуатацию в нем не все работы были произведены. На кухне, например, не установлены раковины.

Эти недоделки, как говорили руководители района жилищного строительства, вызваны отсутствием раковин. Однако в домах, позднее построенных, они установлены.

Когда доведут до конца все работы в нашем доме, нам не известно.

А. ЛЕЖИКОВ,
М. АДАМОВ
и другие жильцы дома № 44.

Забытый маршрут автобуса

С каждым годом парк автохозяйства нашего города пополняется новыми автобусами. Это, конечно, хорошо. Непонятно только почему не восстанавливаются существовавшие ранее маршруты.

Вот уже долгое время не ходят автобусы по Амбарной улице до филиала дома-музея В. И. Чапаева.

Осенью мы ждали: вот установится погода и будем иметь возможность пользоваться услугами транспорта. Но этого не случилось.

Может быть, начальник автохозяйства распорядится возобновить этот маршрут теперь?

А. КУЗНЕЦОВ,
житель Садовой улицы.

Об этом надо подумать

Чтобы привезти топливо, купленный шифоньер, диван или перевезти имущество с одной на другую квартиру, балаковцы вынуждены прибегать к незаконным услугам шоферов.

Как ни странно, но в растущем городе нет никакой организации для удовлетворения транспортных нужд населения.

Целесообразно организовать при комбинате бытового обслуживания транспортный двор, иметь на нем 20—30 лошадей, чтобы в любое время можно было прийти во двор и нанять ездового за установленную плату и подвезти купленную вещь, дрова, воду и т. д.

Обоз окупит себя, будет давать значительные накопления, а какое удобство для населения!

В. КАМЦЕВ.

В день отдыха

НОВЫЕ ЭКСПОЗИЦИИ

В залах Ульяновского музея В. И. Ленина выставлены новые документы, редкие фотографии, номера большевистских газет. Все эти экспонаты ранее в музее не демонстрировались.

Обращают на себя внимание рисунки художника Н. Дени: «Выполним заветы вождя» и «Коммунизм—наша цель, Ленин—наше знамя», выставленные в двенадцатом зале музея, где имеются документы нашей эпохи.

Картины, плакаты, газеты, фотографии и карты убедительно говорят о том, как осуществляются на деле ленинские заветы в наши дни, они рассказывают об успехах стран социалистического лагеря, о том колоссальном влиянии, которое Ленинские идеи оказывают на ход мировой истории.

В зале выставлены документы XXI с'езда КПСС, Пленумов ЦК КПСС, сессий Верховного Совета СССР. Они освещают разностороннюю работу партии, направленную на досрочное выполнение заданий семилетки.

Центральное место занимает рельефная электрифицированная карта развития народного хозяйства СССР. Рядом с ней выставлены красочные иллюстрации успехов науки и техники. Здесь искусственные спутники и межпланетные корабли, запущенные советскими людьми, первый в мире атомный ледокол «Ленин», пробивающийся через просторы Арктики.

Заключительный раздел двенадцатого зала музея посвящен показу торжества идей марксизма-ленинизма в международном масштабе. Документы последовательно рассказывают о несокрушимом шествии идей ленинизма по всему миру.

Среди документов «Декларация Совещания представителей коммунистических и рабочих партий социалистических стран», состоявшегося в Москве 15—16 ноября 1957 года, и резолюция Пленума ЦК КПСС «Об итогах Совещания представителей коммунистических и рабочих партий в Бухаресте».

В центре стены смонтирована карта мира, наглядно показывающая осуществление ленинского предвидения о закономерном отпадении от мира капитализма все новых и новых стран, об образовании мировой социалистической системы, о распаде колониальной системы империализма.

В зале выставлены документы, показывающие торжество ленинской политики мира и мирного сосуществования двух систем.

Прямым продолжением этого раздела является шкаф, где собраны полные собрания сочинений В. И. Ленина, сборники работ, отдельные редчайшие издания произведений В. И. Ленина.

Новые экспозиции музея позволят советским людям еще больше и лучше осознать величие Ленинского учения.

А. ЯСТРЕБОВ.

ВСТРЕЧА НА КАТКЕ

Воскресный день выдался на славу. Не по-зимнему теплый, он привлек на городской стадион многих любителей конькобежного спорта.

Наша семья решила воспользоваться хорошей погодой и покататься на коньках.

Вот и каток. Здесь много народу. Конькобежцы бегут по зеркальной поверхности льда.

Перерезая нам путь, мчится своеобразный «поезд». Это мальчики и девочки, уцепившись друг за друга, катятся по льду, имитируя поезд. Вскоре нам удается узнать, что его составили ученики 5 класса «Б» школы № 52.

— У нас очень дружный коллектив, — говорит ученица Зина Полосухина.

— Мы и по успеваемости первое место держим,—добавляет шустрая Нина Ганина.

Перебросившись с ребятами веселыми шутками, мы двинулись дальше. В нескольких метрах от нас, четко вычерчивая различные фигуры, проехала не совсем обычная пара мужчин. Быстрота езды и умение делать различные па, не по возрасту энергичного человека, заинтересовала нас. Один из них оказался начальником цеха завода имени Ф. Э. Дзержинского, другой работает на Саратовгэсстрое. Занятия конькобежным спортом положительно сказываются на их здоровье.

Много и других виртуозов можно было увидеть в этот день на ледяном поле. Однако всеобщее внимание заслужил самый юный конькобежец —Валерий Тамышев. Хотя он находился под присмотром родителей, но это ничуть не умаляло его самостоятельности. Он твердо стоял на своих «снегурочках» и вырисовывал такие фигуры, которые порою не мог сделать взрослый конькобежец. Валерию только пять лет.

Мы поздно покидали каток.

В. АРТЕМЧЕНКО.

Коллективный просмотр кинокартины

Рабочие участка сборки механосборочного цеха завода имени Ф. Э. Дзержинского, соревнующегося за звание коллектива коммунистического труда, просмотрели кинокартину „Воскресение“. На следующий день во время обеденного перерыва проходило обсуждение фильма.

М. САФРОНОВ,
монтер завода имени Ф. Э. Дзержинского.

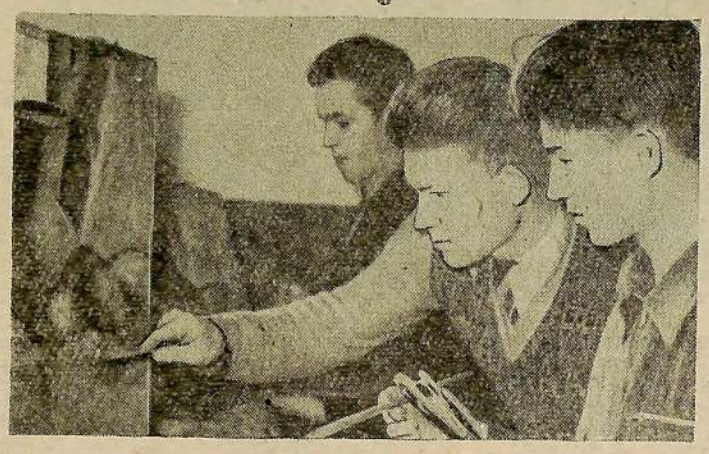

В районном Доме культуры организован кружок изобразительного искусства, в котором занимаются художники-любители города. Руководит кружком тов. Шаруев.
На снимке: занятие в кружке.

Фото **И. Сидоренко.**

В этом доме побывал Т. Г. Шевченко

На одной из улиц Саратова, которая теперь носит имя Тараса Шевченко, есть небольшой двухэтажный каменный дом (№ 36), являющийся памятным местом.

В этом доме в свое время побывал великий украинский народный поэт Тарас Григорьевич Шевченко, столетие со дня смерти которого отмечается в этом году.

Был конец августа 1857 года. По Волге от Астрахани вверх к Нижнему Новгороду шел пассажирский пароход. На его борту, среди других пассажиров, находился и только что освобожденный после ссылки в Закаспийском крае, изнуренный солдатской муштрой Шевченко.

В Саратове Тарас Григорьевич остановился у Татьяны Петровны Костомаровой и провел у нее несколько часов до отправления парохода.

Прошло более ста лет с того памятного дня. Но не забыли саратовцы о том, что в их городе побывал великий поэт, назвали его именем улицу, а на фасаде памятного дома установлена мемориальная доска, на которой написано: „Этот дом посетил Тарас Григорьевич Шевченко 31 августа 1857 года“.

В квартире, на втором этаже, которую в далеком прошлом занимали Костомаровы, живут вот уже более сорока пяти лет супруги Алексей Васильевич и Клавдия Алексеевна Романовы. Оба они пенсионеры. Он с 1914 года до ухода на пенсию работал шофером, был известен как рационализатор и спортсмен.

Клавдия Алексеевна очень долго работала на Рязано-Уральской, ныне Приволжской, железной дороге бухгалтером, а последнее время в Саргазнефтепромстрое, откуда и ушла на пенсию в 1958 году. Она воспитывает внучку Ларису.

Лариса учится в 3 классе. От бабушки и дедушки она не раз слышала о том, что в той квартире, где они живут, останавливался украинский поэт Шевченко.

Теперь, в связи с приближающимся столетием со дня его смерти, Лариса и ее подруги по школе и двору захотели узнать побольше о Шевченко и подробнее познакомиться с его пребыванием в Саратове.

На помощь им пришла классная руководительница Клавдия Ивановна Иванова. Учительница побывала на квартире у Романовых, где собрались девочки, рассказала им о поэте, прочитала его произведения, записи из дневника Шевченко, касающиеся Саратова, помогла найти необходимые сведения, автопортрет поэта. Под ее наблюдением девочки создали памятный „Уголок Т. Г. Шевченко“ в той комнате, где провел время великий украинский народный поэт.

В этом „уголке“ невольно обращает на себя внимание то, что автопортрет Шевченко сделан именно в том самом 1857 году, когда он останавливался в Саратове. Под портретом автограф-факсимиле поэта.

Здесь же положено начало собиранию газетных статей и заметок, рассказывающих о Т. Г. Шевченко.

Л. ИВАНОВ.

У телескопа

Весть о предстоящем солнечном затмении быстро облетела все классные комнаты школы № 2. Учителя постарались удовлетворить любопытство ребят и рассказали им об этом необычайном явлении природы.

С нетерпением ожидали школьники день, когда они смогут своими глазами наблюдать затмение солнца. И вот оно настало. С утра, как обычно, шли занятия. Но учащиеся волновались. У одних в партах лежали заранее закопченные стекла, а у других — светозащитные очки. Каждому хотелось посмотреть и запомнить все фазы затмения.

В одиннадцатом часу занятия были прекращены. Шумной толпой ученики высыпали на школьный двор. Шли последние приготовления. Здесь был установлен телескоп.

Пока учитель Пигалов настраивал телескоп, вокруг собрались любопытные. Но посмотреть в телескоп удалось только десятиклассникам, изучающим астрономию. Другие ребята пользовались приготовленными стеклами и очками. Они переходили из рук в руки.

Внимательно, затаив дыхание, восторженно смотрят ученики, как постепенно меркнет солнце. Вот оно закрылось совсем. На землю неожиданно спустились густые сумерки.

Ощутимее чувствовался холод. Заволновались, забегали, а затем присмирели, словно задремали на карнизе голуби. Стало как-то тихо вокруг.

В школе пришлось зажечь электрический свет.

Потом на месте солнца появилась яркая светящаяся точка, которая разгоралась все больше и больше.

И, наконец, оно снова засияло. Все вокруг ожило, затмение кончилось.

Целый день не прекращались разговоры ребят об этом.

Учитель Виктор Григорьевич Серов сфотографировал все фазы затмения.

А. ФИЛИППОВА.

Баловство

Лекцию на тему „Есть ли жизнь на Марсе?“ прочитал для учащихся 8—10 классов школы № 2 преподаватель физики и астрономии этой школы тов. Пигалов.

За первые полтора месяца магазин Книготорга продал литературы на 2100 рублей.

Большим спросом у покупателей пользуется художественная, техническая и справочная литература.

Ателье мод в этом году приняло 525 заказов, или на 225 заказов больше, чем было принято за это же время прошлого года.

Поступило много заказов на пошив весеннего и летнего платья, для чего артель имеет много различных тканей.

После заключительного концерта районного смотра художественной самодеятельности, состоявшегося 12 февраля, в Пугачев на межрайонный смотр выехали участники самодеятельности клубов строителей, судоремонтного, машиностроительного заводов и районного Дома культуры.

Земля—Венера

Столетья мысли
Человека
Стремились в тайный
Мир высот.
И вот взлетел
В двадцатом веке
Советский чудный
Звездолет.
Земля—трамплин,
Дорога—космос,
Маршрут
Наметила рука,
А диск Венеры
Точно компас
Влечет к себе
Издалека.
Рекорд на дальность
Перелета
Корабль советский
Иынче взял,
Своим стремительным
Полетом
Эпоху новую
Начал.
Хвала творцам
Труда, науки!
За их заботливые руки
Спасибо партии родной,
Она—наш верный
рулевой.

А. КАЛАБУХОВ.

ПО МЕЖПЛАНЕТНЫМ ТРАССАМ

Снова мир огромный
Потрясен
Нашими
Великими делами.
Был недавно
Герб советский нами
Вместе с флагом
В космос вознесен.
Межпланетной станции
Сигналы
Принимает
Родина-Земля.
И сверкая звездами
Кремля,
СССР сегодня
У штурвала.
И мужая с каждым
Днем и часом,
Может мы,
Подростки - пионеры,
Жизнь изучим
Марса и Венеры,
Путь пройдя
По межпланетным трассам!

М. ФИШМАН.

СО ВСЕХ КОНЦОВ СВЕТА

Для трудового народа

Большое внимание уделяет Румынская рабочая партия и народное правительство медицинскому обслуживанию рабочих предприятий и строек. На предприятиях республики создано свыше 80 поликлиник, 500 диспансеров, 1200 медицинских пунктов и много других медицинских учреждений.

Из года в год увеличивается число врачей и другого медицинского персонала, обслуживающих сельское население. В этом году в села Галацкой области направлено 114 выпускников медицинских вузов—в 7 раз больше, чем работало специалистов - медиков в этих краях 22 года назад.

В районных центрах Филимон Сырбу и Кэлмэцуй сооружены три новые современные поликлиники. В Бужоре заканчивается строительство еще одной поликлиники. Только в этом году в области введены в строй четыре диспансера.

Шестилетним планом развития народного хозяйства в стране предусматривается построить около 100 городских и районных поликлиник.

(ТАСС).

Универсальное самоходное шасси

Коллектив инженеров машиностроительного завода в городе Коларовграде (Болгария) создал универсальную сельскохозяйственную машину—самоходное шасси.

Новая машина может выполнять более 20 видов сельскохозяйственных работ, в том числе механизированную обработку пропашных культур и овощей, раздельную уборку зерновых, сбор фруктов.

Кроме того, шасси может служить и в качестве транспортного средства. Его мотор мощностью в 22 лошадиных силы позволяет развивать скорость до 20 километров в час.

(ТАСС).

Операция против остатков чанкайшистских банд в Бирме

Подразделения бирманской армии предприняли недавно наступление против остатков гоминдановских банд, находящихся на территории Бирмы в пограничных с Лаосом и Таиландом районах.

В ходе военных действий бирманские войска захватили несколько опорных пунктов гоминдановцев, в том числе их главные базы—Монспалао и Кенгла.

В ходе этих операций бирманские войска захватили военное снаряжение и оружие американского производства.

(ТАСС).

Студенты и преподаватели Сватоуского отделения Южно-Китайского сельскохозяйственного колледжа в провинции Гуандун оказывают большую помощь крестьянам в обобщении опыта сельскохозяйственного производства.

На снимке: преподаватели и студенты изучают местные сорта риса.

Фото **Чжан Цзя-чана.**

Ангола борется

В Португальской колонии Ангола не прекращаются выступления против салазаровского режима. Газета „Стар", издающаяся в Южно Африканском Союзе, сообщила, что 15 февраля в административном центре Анголы—городе Луанда африканское население предприняло еще одну попытку освободить политических заключенных. Сотни африканцев напали также на укрепленный полицейский пост.

Газета „Стар" сообщает, что это сообщение она получила от своего корреспондента из Луанды через Браззавиль, так как в Анголе установлена цензура.

Выступление африканского населения было жестоко подавлено отрядами полиции и парашютистов, недавно переброшенных из Португалии в Анголу. Войска открыли по африканцам ураганный огонь из ружей и пулеметов.

Корреспондент агентства Рейтер, ссылаясь на газету „Стар", сообщает, что пока еще неизвестно число погибших африканцев, но полагают, что в результате последних выступлений в Анголе было убито более ста африканцев.

(ТАСС).

Стэнливиль приветствует Советское заявление

С чувством глубокого удовлетворения встретило население восточной провинции, и в частности население Стэнливиля, заявление Советского правительства и правительств других дружественных стран об их готовности оказать законному правительству республики Конго помощь и поддержку в его борьбе.

„Конголезский народ, — заявил министр внешней торговли Бизукиву,—нисколько не сомневался в том, что советский народ, являясь нашим бескорыстным другом и не раз доказавший это на деле, не оставит нашу страну в трудные дни борьбы с врагами свободы, мира и прогресса".

„Мы давно знали, что вы являетесь нашими настоящими друзьями,—сказал депутат парламента Кемишанге.—Сегодня мы получили этому новое подтверждение".

В Стэнливиле и его окрестностях наблюдается полное спокойствие, а в армии соблюдается порядок и дисциплина. Сообщения западной буржуазной прессы о том, что европейцы в Стэнливиле подвергаются преследованиям, лишены оснований.

Правительством приняты меры в целях предотвращения инцидентов, могущих возникнуть в связи с тем, что население города, где жил и начинал свою политическую деятельность Патрис Лумумба, тяжело переживает утрату своего вождя и испытывает чувства справедливого гнева к убийцам. В городе установлены военные посты. Небольшие отряды солдат патрулируют на улицах столицы.

(ТАСС).

Кризис бельгийского правительства

Как сообщает агентство Рейтер, вышли в отставку девять министров-либералов правительства Бельгии, возглавляемого Эйскенсом.

По мнению агентства, это фактически означает падение бельгийского правительства.

(ТАСС).

Вечер художественной выставки

В седьмых классах школы № 7 состоялся вечер учащихся на тему: „Заочная экскурсия по художественной выставке". В этих целях был использован школьный набор картин советских и дореволюционных художников.

Вечер открыла ученица Вера Борисова, исполняющая роль экскурсовода. Она разрезала натянутую ленту и все участники вошли в актовый зал.

Ученик пятого класса „Б" Боря Москвин сделал доклад о значении живописи в просвещении народа. Затем ребята осмотрели картины.

Вечер закончился беседой. Учительница литературы тов. Шевелева рассказала учащимся об умении читать картины и пропагандировать лучшие произведения живописи.

Е. ЛОШУТОВА.

Передвижная библиотека на участке

В красном уголке участка лесопиления и деревообработки Саратовгэсстроя по инициативе постройкома профсоюза и комсомольской организации создана передвижная библиотека.

Выдачу книг в обеденный перерыв и после работы производит комсомолка Наташа Болдина. Она с душой отдается этому интересному делу и в короткий срок сумела привлечь 150 читателей.

Вот, например, рабочий Иван Кондратьев. На его абонементе 20 прочитанных книг. Здесь такие произведения, как „У нас уже утро", „Волга - матушка река" и другие.

—Кондратьев у нас большой книголюб,—говорит Болдина.

А вот другой читатель-машинист Гудков. Знакомимся с его карточкой. Тов. Гудков читает произведения русских классиков, интересуется и иностранной литературой. Недавно он прочитал книги Д. Лондона, Т. Драйзера, В. Гюго.

Постоянными читателями библиотеки-передвижки являются не только рабочие столярного и деревообделочного цехов, но и техники, инженеры, счетные работники участка.

Так, старший инженер тов. Ушков прочитал „Таинственный остров", „Борислав смеется", „Спрут" и другие книги.

Передвижная библиотека пользуется большим вниманием читателей.

Г. ИВАНОВ.

УГОЛОК АТЕИСТА

В читальном зале библиотеки сельскохозяйственной артели имени Карла Маркса оборудован уголок атеиста.

На стенде выставлены брошюры и книги: „Ленин о религии", „Религия враг науки и прогресса", „Наука против суеверия" и другие.

Стенд имеет три раздела: „Наука и религия не примиримы", „Сотворена ли вселенная" и „Правда о религии".

С. КОВАЛЕВ.

Куда пойти?

Кинотеатр. Фильм „Грозные ночи".

Дом культуры. Вечер танцев.

Клуб строителей. Кинокартина „Мичман Панин".

Клуб судоремонтников. Вечер молодежи.

Честный поступок

14 февраля, около продуктового ларька Саратовгэсстроя на Красноармейской улице, я потеряла кошелек с деньгами.

Его нашел тов Захаров, проживающий по Трудовой улице в доме № 45, и возвратил мне.

От души благодарю тов. Захарова.

М. МЕРКУЛОВА.

НА ПЕРВЕНСТВО ГОРОДА

Закончились соревнования на первенство города по волейболу среди девушек, в которых участвовали спортсмены средних школ и технического училища.

Первое место заняла команда школы № 52, второе—школы № 1 и третье—технического училища.

В соревнованиях на кубок по волейболу юношей на первое место вышла команда школы № 52 и на второе—школа № 41.

Состоялся финальный розыгрыш кубка по баскетболу среди юношей. Команда школы № 41 оказалась победительницей. Ей присуждено первое место и кубок. Второе место заняла команда школы № 52.

В. ТАМЫШЕВ,
председатель районного совета союза спортивных обществ и организаций.

ПОГОДА

Сегодня ожидается облачная с прояснениями погода, временами слабый снег, гололед. Ветер северо-западный, умеренный до сильного.

Температура днем 4—6 градусов мороза.

Долгота дня

19 февраля: восход солнца в 7 час. 47 мин., заход в 17 час. 42 мин., долгота дня 9 час. 55 мин.; восход луны в 9 час. 35 мин., заход в 23 час. 18 мин.

20 февраля: восход солнца в 7 час. 45 мин., заход в 17 час. 44 мин., долгота дня 9 час. 59 мин.; восход луны в 10 час. 06 мин.

Жизнь замечательных людей

Выдающийся революционер

Завтра исполняется 75 лет со дня рождения Бела Куна. Вся жизнь этого замечательного революционера, выдающегося деятеля венгерского и международного коммунистического движения была посвящена борьбе за победу дела рабочего класса.

Вступив шестнадцатилетним юношей в Венгерскую социал-демократическую партию, он до первой мировой войны руководил революционным рабочим движением у себя на родине, в Коложваре. Партийной школой Куна были забастовки, митинги, аресты, тюрьмы.

В 1914 году Кун был мобилизован в армию и отправлен на русский фронт. В 1916 году он попал в плен в Россию. Находясь в лагере для военнопленных в Томске, Кун установил связь с местной большевистской организацией, а затем вступает в партию большевиков.

Бела Кун горячо приветствовал Великую Октябрьскую социалистическую революцию, неоднократно встречался с В. И. Лениным, который любил и ценил замечательного венгерского революционера.

В Москве под руководством Куна в 1918 году бывшими венгерскими военнопленными была создана первая венгерская коммунистическая организация, сыгравшая большую роль в распространении идей Октябрьской революции среди трудящихся Венгрии.

Кун был одним из организаторов интернациональных воинских формирований, отличившихся почти на всех фронтах гражданской войны. В ноябре 1918 года, возвратившись на родину, он совместно с другими венгерскими коммунистами основывает Венгерскую коммунистическую партию.

21 марта 1919 года в Венгрии была провозглашена Советская республика. Кун, занимая ряд важных правительственных постов, был фактически руководителем Венгерского советского правительства.

Сто тридцать три дня боролся Кун во главе венгерского пролетариата против об'единенных сил международного империализма.

После поражения Венгерской Советской Республики Кун снова в Советской России, где он включается в работу исполкома III Коммунистического Интернационала.

По решению ЦК РКП (б) Кун в 1920 году назначается членом Реввоенсовета Южного фронта, войска которого освобождали Крым. Он сыграл значительную роль в разгроме белогвардейских частей Врангеля.

В последующие годы Кун работает в Коминтерне, руководит работой компартии Венгрии, находившейся в глубоком подполье.

Провосходным агитатором, храбрым воином, горячим пропагандистом идей марксизма-ленинизма, воспитавшим целую армию борцов,—таким навсегда остался Бела Кун в памяти трудящихся всех стран.

Венгерский народ, осуществив мечты Бела Куна о свободной Венгрии, в братской семье стран социалистического лагеря, успешно борется за победу социализма и коммунизма.

Умер Бела Кун в 1939 году.

Редактор П. З. НАУМОВ.

Балаковской нефтебазе
ТРЕБУЮТСЯ:
механик-машинист, машинисты-слесари, электромонтер, кочегары на жидкое топливо и разнорабочие.
Об условиях справиться на нефтебазе.
2—1

Год издания 31-й

АДРЕС РЕДАКЦИИ: г. Балаково, Саратовской области, улица 20 лет ВЛКСМ, 23. Номера телефонов: редактора—44, заместителя редактора—60, заведующих отделами—1-29, типографии—25-51 (через коммутатор ГЭС).

Заказ № 331

Подписная плата 3 руб. 84 коп. в год.

Балаковская типография.