Пролетарии всех стран, соединяйтесь!

ОГНИ КОММУНИЗМА

ОРГАН БАЛАКОВСКОГО ГОРКОМА КПСС И ГОРОДСКОГО СОВЕТА НАРОДНЫХ ДЕПУТАТОВ САРАТОВСКОЙ ОБЛАСТИ

Газета основана в январе 1918 года • № 104 (11100) • Понедельник, 2 июля 1990 года • Цена 3 коп.

Главный специалист

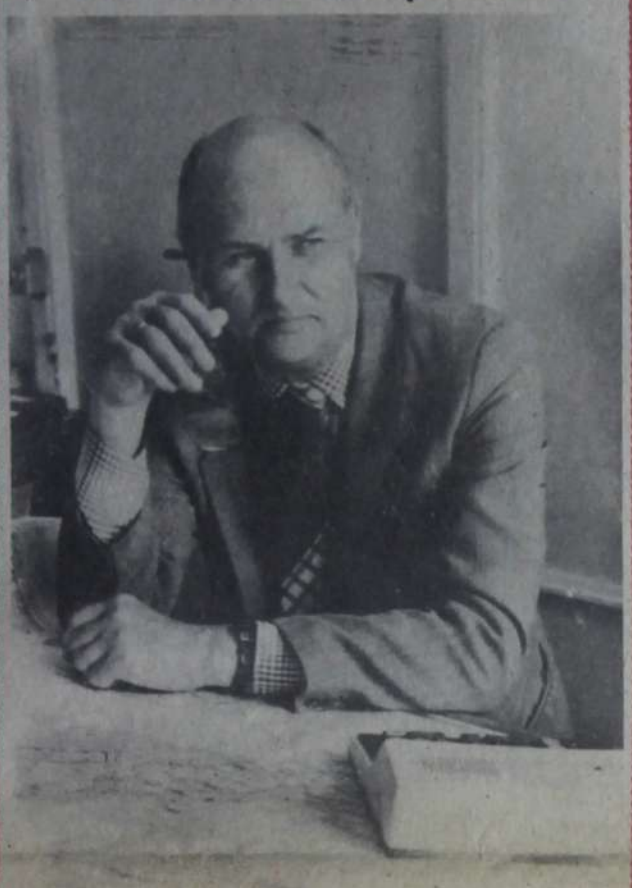

Главный специалист комплексного отдела института «Саратовгражданпроект» В. А. Бычков умеет ценить время. И свое, и чужое. Иначе в восьмичасовой рабочий день не уложишься. Под его непосредственным руководством разрабатываются проекты всех микрорайонов нашего города. И не только нашего. Многие города и поселки Саратовской области проектировались также при активном участии главного специалиста.

Владимира Александровича ценят в коллективе не только как толкового специалиста, грамотного инженера, но и как хорошего организатора, активного коммуниста. Не случайно товарищи избрали его заместителем секретаря партийной организации архитектурно - строительного сектора.

На снимке: В. А. Бычков.

Фото М. БАБЕНКО.

ГОРОД — СЕЛУ

На помощь сельчанам

С машинистом бульдозера участка спецмашин управления строительства механизации работ Владимиром Матюхиным мы встретились на площадке строящегося спорткомплекса. Зная о том, что он постоянно, из года в год в составе звена комбайнеров Л. М. Акатова оказывает помощь в уборке урожая подшефному совхозу «Зоркинский», я поинтересовался о нынешнем его настрое.

— А как же, обязательно поеду на уборку, — ответил Владимир. — Еще зимой все пять комбайнов своего звена мы отремонтировали, а теперь надо привести в порядок и жатки. На днях выезжаем в совхоз всем звеном. До начала уборочной страды остается мало времени, а потому надо спешить к ней подготовиться. Кстати, два звена комбайнеров нашего управления уже расквартированы в «Зоркинском». Очередь осталась за нами, да за звеном Долгова.

Спустя три дня после этого разговора в подшефный совхоз на уборочную страду выехала вторая группа механизаторов управления строительства механизации работ. Вместе с комбайнерами отбыли электросварщик А. И. Загорнов и водитель спецмашины «Техпомощь» Г. В. Мордвинов. Таким образом, как нам сообщили в отделе кадров управления, в совхоз «Зоркинский» направлено 24 человека, в том числе 22 комбайнера.

Как и в прошлые годы, на плечи шефов ляжет вся тяжесть напряженной и горячей уборочной страды. И руководители совхоза не сомневаются в способностях своих старательных, знающих дело помощников. Опыта им не занимать: на счету каждого комбайнера — десятки жатв, проведенных в подшефном совхозе. Поэтому и не воспринимаются лишь шуткой слова Владимира Матюхина о том, что некоторые комбайнеры настолько изучили поля во всех отделениях «Зоркинского», что могут водить по ним уборочные агрегаты с завязанными глазами.

Шефы готовят комбайны к выходу на хлебную ниву самым серьезным образом. Ремонт их начался с середины зимы. Первыми к нему приступили члены звеньев Л. М. Акатова и А. М. Долгова. И уже в начале весны механизаторы выставили закрепленные за ними уборочные агрегаты на линейку готовности. Разумеется, в высоком качестве их ремонта сомневаться не приходится, если на комбайнах самим же потом и работать.

Пока комбайнеры управления строительства механизации работ живут заботой о приближающейся уборочной страде, другие посланцы этого коллектива прокладывают капитальные сельские дороги. В нынешнем году управление заключило прямые договоры на три миллиона рублей, которые будут освоены на строительстве дорог в Балаковском, Перелюбском и Духовницком районах.

В настоящее время коллектив первого участка А. А. Лисина заканчивает отсыпку щебеночных дорог в колхозе им. Карла Маркса и совхозе «Новониколаевский». На сто тысяч рублей заключен договор на строительство дороги с колхозом «Коммунар» и на такую же сумму — с совхозом «Зоркинский». Дорожно-строительная техника с эмблемой «УСМР Саратовгэсстроя» нынешним летом придет в село Сухой Отрог. И здесь, как и в других селах района, наших механизаторов ждет нужная и важная работа.

Н. ПЕСТОВ.

ЗСК: НАКАНУНЕ ПУСКА

Наперекор трудностям

Тяжелая подкрановая балка, оторванная от площадки двумя подъемными механизмами, медленно раскачивалась на стальных тросах. Конструкция мостового крана, которую требовалось забросить на монорельсы, никак не помещалась в ворота помольного отделения. Больше половины этого помещения занимают две шаровые мельницы на фундаментных постаментах. Их смонтировала еще в прошлом году бригада Александра Кислякова из БМУС. В то время узлы подъемного механизма для эксплуатации в помольном отделении еще не поступили, и ждать их не стали. А поскольку монтаж мельниц более длительный, трудоемкий, откладывать его не было смысла. И когда долгожданные узлы крана поступили на площадку завода, мельницы уже стояли на бетонных фундаментах. Собрать их поручили одной из лучших бригад БМУС во главе с Ю. П. Лоскутовым. Задание было срочным.

Крупногабаритная конструкция, казалось, была неподдающейся. В раздумье бригадир переводил взгляд с балки на краны. Для того, чтобы протиснуть конструкцию в корпус, подъемным механизмам следует переменить позиции. Он показал крановщикам, куда и насколько передвинуть. Потом такая же передвижка повторилась. Осторожно, метр за метром втискивали монтажники металлическую конструкцию в производственное помещение. А по соседству другое звено бригады во главе с Владимиром Коровкиным рассредоточилось у бункеров. Здесь велись сварочные работы. Работа у членов звена спорилась.

— От нашей расторопности, организованности сейчас в большей мере зависят сроки ввода завода, — рассуждает Ю. П. Лоскутов. — Монтажники хорошо осознают свою ведущую роль и стараются работать с полной отдачей. Я имею в виду и другие бригады нашего управления, завершившие монтаж оборудования.

Его бригада многое сделала на строительстве завода. Монтажники устанавливали запорную арматуру, обвязывали все экономайзеры котельной, подводили к котлам газопроводы, монтировали оборудование и технологические узлы в главном корпусе. Думается, заслуживает внимания такой штрих: хотя им доставались, на первый взгляд, не слишком тяжелые узлы и конструкции, они ухитрились монтировать в месяц по сто тонн и больше.

Говоря вообще об участии коллектива БМУС в строительстве очень нужного для города предприятия стройиндустрии, Ю. П. Лоскутов с удовлетворением называет имена своих товарищей, которым в условиях нестабильной комплектации оборудования удавалось успешно решать свои задачи. Например, бригада Ю. И. Захарова в сжатые сроки выполнила сложнейший монтаж двенадцати 27-тонных автоклавов. Эти огромные сушильные печи, в которые будут загружаться автоматоукладчиками кирпичные бруски, поставлялись из Тольятти на балаковскую строительную площадку с большими трудностями. Юрию Ивановичу и его напарникам приходилось вручную протаскивать заводские конструкции через ворота производственного корпуса. Об использовании подъемных механизмов и речи не велось — они не вмещались в корпус. И установка автоклавов также выполнялась дедовским методом. Трудно пришлось, но ведь осилили. И так работали все бригады БМУС.

Н. МИХАЙЛОВ.

Сахар, табак и фонды

В редакцию в последнее время часто обращаются с вопросами по торговле сахаром, табачными изделиями. В связи с этим мы обратились за разъяснениями к заведующему торговым отделом горисполкома И. А. МАРЧЕНКО.

Торговый отдел горисполкома сообщает, что торговля сахаром в 1990 г. производится в магазинах ОРСа АЭС №№ 2, 5, 12, 14, 17, 8, 6, 30, 1, 21, 23, 61 и магазинах горторга №№ 25, 36, 45, 60, 64, 41, 24, 66.

Как уже сообщалось ранее, областное управление торговли в 1989 г. выделило для города фонды на сахар в количестве 5100 тонн, в 1990 г. — 4660 тонн, что на 440 тонн меньше. Уменьшение произошло соответственно с выделенными фондами для Саратовской области. В результате на каждого жителя приходится 1420 граммов в месяц. Горисполком принял распоряжение № 19 от 1.02.90 г. «О продаже сахара из расчета 1,5 кг в месяц на один талон».

Исполком и торговые организации принимают меры к поставке сахара, однако из-за нарушения сроков отгрузки поставщиками имеются перебои в торговле. Действие талонов ежемесячно продляется до 10 числа.

В III квартале текущего года будет реализовано населению сахара 927 тонн.

Продажа табачных изделий производится во всех магазинах ОРСа АЭС и горторга по мере поступления. Несмотря на то, что фонды на табачные изделия по сравнению с 1989 г. увеличены на 410 тыс. рублей, в магазинах ощущается их отсутствие. Напряженная ситуация с табачными изделиями создалась в связи с многочисленными процессами, происходящими на предприятиях табачной промышленности: повышение удельного веса дорогостоящей продукции, сокращение, а то и полное снижение, производства дешевой продукции. Хотя поставки в стоимостном выражении больше, но по количеству табачных изделий в 3—4 раза меньше. Саратовская табачная фабрика теперь стала называться сигаретной и исключила из своего ассортимента такие дешевые сорта, как «Прима», «Астра», «Беломорканал». Поставка импортных сигарет резко ограничена.

Всего за 1990 год планируется реализовать табачных изделий на сумму 3700 тыс. рублей.

ПОЧТА ДНЯ

Будет — не будет

Жители 4б микрорайона крайне не удовлетворены работой автобусов маршрута № 4 — ходят они нерегулярно, с большими интервалами. Стоишь на остановке и не знаешь, когда придет автобус, сумеешь ли ты вовремя добраться до работы.

11 июня рано утром человек 20 ожидали автобуса, но в 7 часов его не было — и люди пошли на работу пешком. Разве это дело?

И так бывает постоянно. Почему не соблюдается график движения автобусов? Водители объясняют это тем, что в автопредприятии не хватает людей. Сетуют они и на плохую дорогу. Так, значит, нужно что-то предпринимать, ведь нельзя же часами ожидать транспорт.

Дорога по улице Строительной не ремонтируется, с осени там полно «ловушек», и никто их не заделывает. А автобусы маршрута № 4 постоянно опаздывают.

Т. ПОРЯЕВА и другие, всего 86 подписей.

Играть негде

Дорогая редакция! Пишут тебе девочки, проживающие в домах №№ 39, 41, 45 по улице Минской. Мы хотели бы получить ответ на вопрос: для чего существуют дворы? Нам не разрешают там играть, говорят: идите за дом, здесь не мешайте. Где же нам играть? Пусть построят нам площадку.

Всего 10 подписей.

Три дня без воды

В доме № 15 по улице Титова, который находится в ведении ЖКК Саратовгэсстроя, в подвале прорвало трубу водоснабжения. Произошло это утром. Работники управления «Водоканал» перекрыли задвижку — в результате 5 домов остались без холодной воды в субботу и воскресенье.

Весь субботний день я звонил начальнику ЖКК Саратовгэсстроя, но не нашел его. А без него работники конторы ничего самостоятельно предпринять не могли. Хотя, как я убедился, спустившись в подвал, в трубе образовалось небольшое отверстие, которое можно было заделать за 10—15 минут. Поставить тот же пресловутый «хомут», а в понедельник заняться уж ремонтом капитально. Но аварийная служба ЖКК этого не сделала.

В понедельник пришли два слесаря-сантехника и за два часа устранили повреждения, но пришлось ждать еще три часа, пока диспетчер ЖКК согласовывал с диспетчером Водоканала, можно ли открыть задвижку.

Более трех суток люди бедствовали без воды, ибо даже в спецавтомашинах ее жильцам не привозили. А мы говорим, размышляем о человеческом факторе. О внимании к человеку. Где оно? Ведь налицо факт равнодушия к нуждам людей.

Е. ТРИЛЬ.

НАШ «КРУГЛЫЙ СТОЛ»

Накануне начала работы XXVIII съезда КПСС редакция провела «круглый стол», в котором приняли участие зам. зав. организационным отделом горкома КПСС А. В. Журавлев, директор средней школы № 25 А. А. Пуха, руководитель участка «Волголесосплав», народный депутат городского Совета А. И. Саурин, зам. по политчасти начальника городского отдела внутренних дел Ю. И. Жбанчиков, электросварщик комбината специальных строительных конструкций А. И. Козлов, ветеран труда А. Я. Демин.

На основе единства

А. А. ПУХА. Все более убеждаюсь: идейно-теоретическое перевооружение партийных кадров — непременное условие выхода КПСС из кризиса. Но для этого надо вернуть ленинизму его живую душу, отрешиться от догматизма, фразерства и цитатничества. Пора понять: Ленин не думал за нас. Его работы не поваренная книга с рецептами на каждый день. И вполне реально, что, применив сегодня ленинский метод анализа социальных рядов, исследованных им в начале века, мы получим результат, принципиально отличный от ленинского.

А. Я. ДЕМИН. Нас сегодня это пугает. Не сомневаюсь, Ленин бы только радовался. Ибо у этого умозаключения есть два следствия. Либо метод плох, если и через 70 лет новые условия он описывает старой формулой. Или мы за 70 лет так мало продвинулись вперед, что мерительный инструмент показывает все тот же стартовый результат.

А. И. КОЗЛОВ. В вопросе о единстве важно бережно отнестись к каждой конструктивной идее и не зачислить ее в спешке «размежевания» в разряд громких фраз и легковесных обещаний, ведущих к расколу партии. Думаю, никакое единство не может быть абсолютным. Оно может быть понято лишь как постоянный и непрерывный процесс достижения единства. На мой взгляд, в партийных организациях города очень правильно поступили, не проявив паники после первых результатов выборов делегатов на съезд.

А. В. ЖУРАВЛЕВ. Как известно, сроки проведения выборов были очень сжатыми. Неудивительно, что в первом туре приняло участие 72,5 процента коммунистов. Такая активность партийцев — следствие того, что они не имели возможности узнать характеристики одиннадцати кандидатов в делегаты. Зато второй тур уже прошел более активно, кандидаты побывали во многих парторганизациях, о прошедших кандидатах во второй тур голосования успели рассказать средства массовой информации. Идея выдвижения делегатов в избирательных округах сама по себе неплоха, но требует доработки. Достаточно сказать, что когда первый тур не принес никому победы, предлагалось избрать делегатов на областной партконференции. Горком КПСС не согласился с этим, и на пленуме было решено провести второй тур, который и определил трех посланцев от Балакова на партийный форум.

А. А. ПУХА. Такая самостоятельность партийного органа может быть признана только похвальной. Превращению централизма демократического в бюрократический способствует и несовершенство уставных норм.

А. И. КОЗЛОВ. Говоря о роли и месте партии в обществе, нельзя избежать вопроса о месте партийной организации на предприятии. Сегодня часто раздаются предложения «увести» партию с предприятий, иначе говоря, отказаться от построения КПСС по производственному признаку. Решительно возражаю. Прежде всего потому, что в партии состоит немало компетентных, масштабно мыслящих людей. И было бы непростительно, бесхозяйственно не использовать их коллективный потенциал на предприятии, в той ячейке общества, от которой зависит уровень жизни этого самого общества.

Ю. И. ЖБАНЧИКОВ. Речь идет, как я понимаю, о том, чтобы не подменять администрацию, не навязывать ей и всему коллективу своего мнения, а предлагать разумные подходы к решению тех или иных проблем: экономических, производственных, социальных.

Мы слышим критику той части Платформы ЦК КПСС, в которой подтверждается производственный принцип построения партии и сохраняется структура партийных организаций в производственных и других коллективах, политических органах армии, КГБ и МВД. Проект осуждают за половинчатость и непоследовательность экономической программы. И не только ее.

А. И. САУРИН. Главное, на мой взгляд, — иметь четкую перспективу, видеть конечную цель, знать, что именно партия хочет предложить народу. Без этого теряется смысл ее деятельности. Воспитательная функция должна стать для КПСС основной. Но идеологическая работа не будет эффективна, если не восстановить доверие коммунистов и беспартийных.

А. Я. ДЕМИН. Уверен, что не наши внутрипартийные проблемы будут решать судьбу съезда и партии. Это решит позиция партии по отношению к социально-экономическим проблемам. Люди будут судить о нас по тому, насколько привлекательна социально-экономическая политика партии. Мы же часто стали замыкаться в самих себе, в наших внутренних проблемах, амбициях.

А. И. САУРИН. Партия отдала власть Советам, не претендует больше на ее монополию. Как же нам влиять на политику города, республики, страны? Через депутатов-коммунистов, нам говорят. Формально нас большинство в Советах, скажем, в городском. Однако они не всегда единодушны во мнении. Особенно тогда, когда нужно поддерживать политику городской парторганизации. Причину этого я вижу в том, что многие победили на выборах без поддержки своих парткомов и бюро. Отсюда и сдержанность в какой-то мере.

А. А. ПУХА. Зато кандидатов в делегаты съезда поддерживали, по-моему, все: и парткомы, и партгруппы. Поэтому наши посланцы призваны оправдать большие надежды. Будем откровенны: все мы озабочены и, скажу прямо, встревожены негативными процессами в ходе перестройки. Самая главная тревога за положение в партии и положение самой партии в обществе. Все мы очень многого ждем от съезда.

Записал Ю. КОВАЛЕНКО.

Из какого коллектива не спешат люди уходить? Где хорошие условия труда, интересная работа, где рядом трудятся люди, с которыми можно поделиться самым сокровенным. Именно такой коллектив сложился в лаборатории молокозавода.

Достаточно рассказать об одном члене коллектива, чтобы представить всех остальных. Профгрупоргом здесь Вероника Матвеевна Бастьян, во многом именно благодаря ей складывается добрая атмосфера в коллективе, улучшаются условия труда. С Вероникой Матвеевной можно обо всем поговорить по душам, она и в работе поможет — все-таки пятнадцать лет трудится здесь, и в житейских вопросах поддержит, подскажет. Портрет В. М. Бастьян занесен на заводскую Доску почета.

На снимке: В. М. Бастьян.

Фото С. КАРЕДИНА

ВОЗВРАЩАЯСЬ К НАПЕЧАТАННОМУ

Тревожат темпы

Вначале — короткая справка. В десятом микрорайоне сооружается важнейший объект — школа новой серии на 2502 ученических места. Сметная стоимость общестроительных работ — 1984 тысячи рублей. Генподрядчик — управление «Жилстрой», заказчик — УКС горисполкома. 1 сентября 1991 года дети должны войти в просторные, светлые классы новой школы № 30. Однако сегодня администрация школы № 23 озабочена спадом темпов строительства школы, потому что в случае переноса срока ее сдачи именно на эту школу ляжет основная тяжесть дополнительной нагрузки. Если в минувшем учебном году в школе, рассчитанной на 1200, занималось 2600 учеников, и занятия проходили в две смены, то в текущем году здесь будут учиться уже около трех тысяч учащихся. Причем начальные классы будут учиться в три смены, а старшие — в две. Отсюда понятна важность объекта.

Этим продиктовано и стремление вернуться к статье «Строится школа», опубликованной в № 28 за 17 февраля этого года. С тех пор прошло немногим более четырех месяцев. Что же изменилось?

С этой целью я побывал на объекте. В разгар смены здесь работали всего двое рабочих из комплексной бригады В. Н. Федорова, которые занимались откачкой воды из котлована плавательного бассейна и уборкой мусора.

—Из-за плохой комплектации учебного корпуса ригелями и плитами перекрытия, — сказали строители В. Г. Самохин и И. Г. Лосев, — руководство управления общестроительных работ Жилстроя вынуждено было снять бригаду на более важный объект — детский сад № 28, ввод которого запланирован на этот год.

В тот же день на строительную площадку школы прибыло звено кровельщиков. Пока рабочие разгружали керамзит и раствор, доставляли их на крышу административного корпуса, я попросил прораба А. М. Попова высказать свои соображения о том, насколько эффективно идет работа.

— Честно говоря, мы не полностью обеспечены фронтом работ. Сдерживает наши усилия во многом отсутствие твердого битума. Виновных, по сути дела, нет. На базе УПТК битума вообще нет. Если в ближайшие два дня он не появится, то людей придется снять с объекта.

И еще я заметил, что из двух башенных кранов на площадке остался один. Второй отсюда убрали и перевели на строительство дома. Такую информацию дали мне члены бригады Федорова.

Судя по всему, на строительстве школы работы приостановлены ради вводного объекта — детского сада № 28, заказчиком которого также является УКС горисполкома.

— Школа и детский сад — одна серия, — говорит В. Федоров. — Если на строительстве школы мы не имеем ригелей, то здесь, наоборот, они есть, но отсутствуют наружные панели, так что и здесь мы работаем не в полную силу. Я считаю, что при планировании таких важных объектов — двух детских садов №№ 2, 42 и школы № 30 — одной серии соответствующим службам УКСа горисполкома надо было заблаговременно подсчитать возможности заводов железобетонных изделий. Сегодня они оказались неспособными обеспечить ритмичную работу общестроителей по существу ни на одном из трех объектов.

В. УРУШАНОВ.

РЕЗОНАНС

«Захламил — убери»

Прочитала в газете публикацию под таким заголовком и решила высказать свою точку зрения. Да, руководителей необходимо нещадно наказывать, штрафовать за нарушения правил санитарии. Это правильно. Но считаю, что и жильцов, виновников беспорядка, нельзя отодвигать на второй план. Их тоже нужно наказывать.

Вот, например, около дома № 17 по проспекту Героев этой весной проложили пешеходную и проезжую дороги. Но, увы, порядка на них нет. Подметут дороги, а жильцы близлежащих домов сводят усилия дворника на нет: через часполтора трудно поверить, что дороги убирались.

И еще. Хотелось бы, чтобы общественные контролеры штрафовали пассажиров не только за безбилетный проезд в автобусе, но и за бескультурье, за то, что захламляют территорию около автобусных павильонов.

Г. КУЗЬМИНА.

«Дорог путь на кладбище»

«ОК» № 89 от 6.06.1990 г.

Наверняка многих заинтересовали статья «Дорог путь на кладбище», проблемы, которые пытается решить наш комбинат благоустройства. Хочу поделиться по этому поводу своими соображениями.

Горе и трудности людей, понесших тяжелую утрату, понятны. Но кроме этого люди испытывают и растерянность: предстоят хлопоты по организации похорон, которые отнимают много времени.

Чтобы решить эти вопросы и освободить родственников от изнурительных забот, наш комбинат решил по-новому организовать ритуально-похоронные услуги. Мы считаем необходимым организовать в похоронном бюро агентную службу, которая, получив сообщение о смерти, возьмет на себя всю организацию похорон, будет оформлять необходимые документы, доставит ритуальные принадлежности, организует все работы на кладбище, закажет транспорт и поминальный обед, установит памятник и оградку. Но для решения вопроса по организации агентной службы потребуется время для подбора и подготовки кадров, сервиса, помещений, транспорта.

Все это мы пытаемся сейчас делать, но настораживает пассивное отношение руководителей предприятий города к долевому участию в строительстве первой очереди нового кладбища в связи с закрытием старого. Есть решение облисполкома, горисполкома по этому поводу, но не все предприятия его выполняют.

Кроме основной работы по ритуально-похоронным услугам комбинат планирует открыть пункты платных услуг на кладбищах — это продажа венков, цветов, свечей, установка памятников и оградок, выдача необходимого инвентаря, уход за могилками, посадка цветов и деревьев.

А. ФЕДОСЕЕВ, начальник комбината благоустройства.

В горкоме КПСС

Со 2 по 13 июля в приемной горкома КПСС ведут прием граждан по личным вопросам члены и кандидаты в члены горкома КПСС

2 июля — Деркач Николай Петрович, бригадир монтажников управления «Саратовгэсстрой»

3 июля — Солунов Геннадий Павлович, начальник Государственной налоговой инспекции по г. Балаково, член бюро ГК КПСС

4 июля — Каменщиков Виктор Михайлович, секретарь парторганизации Саратовской ГЭС

5 июля — Зубова Алевтина Максимовна, старший продавец УРСа АЭС

6 июля — Журакова Валентина Васильевна, бригадир телеграфистов районного узла связи

9 июля — Ходыкина Анна Георгиевна, начальник финотдела производственного объединения «Химволокно»

10 июля — Аркуша Зинаида Николаевна, главный бухгалтер отделения 3960 Сбербанка

11 июля — Паницков Николай Александрович, начальник ПЭО производственного объединения «Балаковорезинотехника»

12 июля — Спирин Валентин Васильевич, электрослесарь производственного объединения «Минудобрения»

13 июля — Цырульников Борис Семенович, инженер Саратовской ГЭС

Также ежедневно в горкоме КПСС ведут прием граждан секретари и заведующие отделами горкома КПСС.

Время приема с 17 до 19 часов, телефон 2-21-14.

ПРОДОВОЛЬСТВЕННАЯ ПРОГРАММА

Успехи животноводов

Опустели животноводческие фермы в подсобном хозяйстве Саратовгэсстроя. Гурт крупного рогатого скота, насчитывающий 1800 голов, перевезен в летние лагеря. В нынешнем году пастбищный сезон начался раньше, чем в прошлые. Это прибавило животноводам возможностей для реализации намеченных рубежей. А они, как уже сообщалось в нашей газете, выше прошлогодних и по надоям молока на одну фуражную корову, и по производству мяса, и по суточным привесам.

Итоги труда животноводов за пять месяцев подтверждают их стремление успешно достичь намеченные цели. От каждой дойной коровы получено по 1182 килограмма молока при плане 1020 килограммов. Примечателен тот факт, что нынешние надои превышают прошлогодние на 202 килограмма. За счет этого значительно возрос и показатель сдачи молока государству — 5128 центнеров при плане 4460, или на 902 центнера больше, чем в прошлом году.

На прошедшем недавно собрании животноводов назывались имена передовых доярок. Первое место присуждено В. И. Хохловой, получившей от каждой коровы своей группы по 1246 килограммов молока при обязательстве 960. На втором месте — В. И. Сарычева, а на третьем — М. Е. Фошина. У них надои на одну фуражную корову составили соответственно 1227 и 1225 килограммов.

В плане тружеников подсобного хозяйства — продать государству в этом году 1900 центнеров мяса. И тут животноводы Богородского преуспевают. За пять месяцев сдано 1282 центнера мяса, что на 172 центнера больше плана и на 421 центнер превышает сдачу мяса за этот же период прошлого года.

Успешное выполнение плана продажи мяса — результат повышения суточных привесов животных. В среднем по хозяйству за прошедший период они составили 435 граммов на одну голову молодняка. А у опытной телятницы Л. И. Никифоровой они достигли 760 граммов.

В этом году планируется получить в хозяйстве значительный приплод — 510 телят. Две трети его уже получено. Это говорит о том, что работа по восполнению стада крупного рогатого скота ведется успешно.

Н. ПАНКРАТОВ.

Александра Ивановна Медведева — страстный любитель цветов. До выхода на пенсию она работала в АТП-5 Средволговодстройтранса заведующей складом. Но это не мешало ей заниматься озеленением территории управления, выращиванием цветов. Выйдя на пенсию, она была зачислена в штат предприятия цветоводом. Рассаду она готовит на своем приусадебном участке, а затем высаживает в грунт на территорииАТП-5. Тюльпаны, хризантемы, нарциссы, любовно выращенные Александрой Ивановной, украшают не только клумбы и газоны. К дню рождения сотрудников она преподносит им красивые букеты цветов.

На снимке: А. И. Медведева.

Фото М. БАБЕНКО.

НА ТЕМЫ МОРАЛИ

ЛОЖКА ДЕГТЯ

Честно говоря, мне бы очень не хотелось на эту тему писать, настолько она сложна и болезненна. Предвижу, реакцию эта статья вызовет неоднозначную, но обходить молчанием ее, кажется, уже невозможно. Речь идет о ветеранах войны, об отношении к ним со стороны нас, молодого поколения, и отношения их к нам. Каждый согласится, что в основном при виде их, при общении мы испытываем к убеленным сединами старикам с орденами глубокое почтение, которое всячески стараемся показать. Говорю «в основном», потому что есть, конечно, и такие, кто способен обидеть, оскорбить, не помочь. Понятны гнев и недоумение ветеранов в таких случаях — за что? Мы воевали за вас, а вы... И хочется за них заступиться. Тем более что несмотря на 45 лет, отделяющих нас от войны, мы так еще и не вернули долг ветеранам.

Общество делает сегодня многое для ветеранов, их снабжают продуктами, обеспечивают бесплатным проездом, повышают пенсию, дают бесплатно лекарства, вне очереди квартиры. Хоть теперь мы стремимся наверстать упущенное, отдаем с чистым сердцем. А как принимают? Доводилось вам видеть не очень еще старого человека с орденскими планками, который в отделах торговли, жилищном или профкомах предприятий требует: дайте, вы обязаны, я ветеран? Мне приходилось, и сразу скажу, зрелище не из приятных. Разумеется, таких очень мало, может быть, слишком мало, чтобы об этом говорить.

Этого старика знают в городе многие руководители предприятий, отделов горисполкома, судьи, адвокаты, прокурор. Да разве только в нашем городе? И в Москве, и в Ульяновске тоже. Он заходит в кабинет с гордо поднятой головой, в руках палочка, на груди орденские колодки, говорит он с грустью в голосе и в нужном месте может даже заплакать чуть-чуть, может патетически воскликнуть о том, как воевал за Родину, может показать знание Закона, развернуть свои документы и справки и, наконец, сказать с горечью: «Ну, куда еще идти инвалиду войны?»

История его очень простая. Жил он всю жизнь в маленьком городке на Урале, там у него с женой двухкомнатная кооперативная квартира. И на старости лет решил сменить климат. Приехал к нам и пришел в исполком со всеми документами. У нас отношение к инвалидам войны особое, они в течение года получают квартиру. Получил бы и он, да ведь у него есть кооперативная. Поэтому, опираясь на жилищное законодательство, инвалиду сказали: сдавайте свою квартиру кооперативу, и мы вас поставим на очередь. Но именно этого он и не хотел делать. Мало того, решил он прописаться к своим дальним родственникам, которые жили в малометражной однокомнатной квартире площадью 12 метров вчетвером. По Закону и это не положено. Но инвалид оказался сильнее Закона, ходил на приемы ко всем первым и вторым лицам города, просил, грозил, плакал — и прописали его на двенадцать метров пятым к дальним родственникам в нарушение всяческих норм. Кончилось это конфликтом с родственниками, и, как утверждает сам ветеран, примитивной дракой, в которой он проиграл.

Тем временем подошла очередь на жилье у родственников, и они уехали из малометражки, а поскольку старик в ней тоже не жил, да и заселили его без согласования с хозяином — Балаковской АЭС, то ее тут же заселили другие лица. Вот два документа, которые пришли в исполком на имя В. П. Полетаева: «Вами нарушено жилищное законодательство и Положение о прописке в отношении прописки без согласования АЭС Метлова П. С. (фамилия изменена). Дальние родственники Метлова составом семьи 4 человека проживают в малосемейной квартире площадью 12,3 кв. метра. Проживание 5 человек на такой малой площади не предоставляется возможным. В. И. Емельянов». Второй документ утверждает, что «жилищно - эксплуатационными органами установлено, что Метлов в прописанной квартире не проживает, а живет у жены в кооперативной квартире».

С тех пор начались регулярные встречи П. С. Метлова с работниками всевозможных инстанций в городе. И везде разговор шел об одном: дайте квартиру. На помощь приехала с Урала жена, появлялись многолетней давности благодарности, полученные ветераном на работе, в ход шло все, даже лежачие забастовки в стенах исполкома. Из Ульяновска исполком Заволжского районом прислал подтверждение, что аналогичную битву пришлось выдержать работникам исполкома с П. С. Метловым несколько лет назад, где он проживал на жилплощади родственников и никак не хотел сдать свою кооперативную квартиру на Урале. Теперь то же повторяется у нас.

— А если вы сдадите там квартиру, а здесь на эти деньги купите? — спросила я Петра Степановича в очередной его приход в редакцию.

— Во-первых, эти деньги не мои, а детей, я не могу их обездоливать, — тут показалась скупая слеза, — а во-вторых, мне деньги самому нужны, я инвалид и должен хорошо питаться, а сейчас знаете как все дорого? И за что я кровь проливал? — Ну, дальше уже знакомые слова.

Честно сказать, я не знала, что ответить. Да, кровь он проливал, но ведь не за то, чтобы иметь две квартиры в разных городах Союза! Собственно, цель его понятна: сейчас получить квартиру в Балакове, а на Урале продать. Таких историй, к сожалению, немало. Достаточно посмотреть картотеку инвалидов войны в отделе по учету и распределению жилья в горисполкоме. Инвалидов войны у нас сегодня 624 человека, стоят на очереди 27 человек. Причем цифра эта практически не меняется много лет, а дают квартиры в течение года. Просто постоянно прибывают в наш город новые ветераны. Теперь ветеранов войны в городе около 6 тысяч, в основном, приезжие. Многие продают в деревнях дома, приезжают сюда к детям и быстро получают квартиры по льготной очереди. Но хорошо бы, если один раз! Пользуясь несовершенством жилищного законодательства, некоторые получают новые квартиры по нескольку раз, улучшая жилищные условия всем по очереди детям и родственникам.

Всего лишь несколько примеров — инвалид войны Е. С. Харлов (фамилия изменена) прибыл в город с Украины, где продал дом за 12 тысяч. Получил квартиру, прописал внучку к себе. Встал на расширение жилплощади, получил отдельную квартиру — прописал к себе сына и т. д. И снова идет в исполком, снова достает удостоверение инвалида. Еще пример. Э. И. Ибрагимбеков приехал из района, где у него прекрасный дом. Он его переписал на умершую три года назад свою мать (документы подделала племянница, работающая в сельсовете), прописался к сыну в однокомнатную квартиру, где уже жили 4 человека. А другой сын живет тоже в Балакове, имеет на троих трехкомнатную квартиру. Но ветеран встал в очередь на жилье.

Я не хочу, чтобы читатели подумали, что редакция начала кампанию против ветеранов войны, разумеется, нет. Мы по-прежнему считаем, что они заслуживают всяческого уважения и почета. И как хочется, чтобы ордена и медали их стали только предметом гордости, но никак не спекуляции за лишние метры жилья, за еще один гарнитур или холодильник для детей и внуков. Мы с готовностью выслушиваем жалобы ветеранов на невнимание к ним и стараемся помочь всем, чем можем, с интересом читаем их воспоминания, которые они приносят в редакцию, и готовим к публикации, но когда спекулируют на наших святынях (потому что история войны и наше отношение к ней для нас священны) — это невыносимо. Не отсюда ли произрастает цинизм в душах молодых, нигилизм и критиканство? Те несколько ветеранов, которые своими действиями заставляют усомниться в порядочности всех других, есть та ложка дегтя, которая портит всю бочку меда.

И. ДМИТРИЕВА.

ОКНО В ПРИРОДУ

Зеленый лекарь

В нашей заволжской деревеньке в далекие довоенные годы не было ни доктора, ни фельдшера, ни акушерки, несмотря на то, что деревенька насчитывала до ста двадцати крестьянских хозяйств. Телефон и тот был только в соседнем селе. Там же на одной из улиц стоял «кулацкий» полукаменный дом, в одной половине которого размещался исполком сельского Совета, а в другой медицинский пункт.

Организовал его старенький доктор Василий Иванович Ильин. Был он очень добрым и отзывчивым не только к односельчанам, но и к жителям окрестных сел. И если кто-то заболеет, запрягали бригадную лошадку и ехали за доктором Ильиным.

Походная аптека у доктора была очень скромная: в брезентовой потертой сумке бережно хранилась дюжина пакетиков с целебными травами. Когда он появлялся в доме больного, то в первую очередь внимательно выслушивал его.

Помню, как в нашем доме появился ласковый и добрый доктор, присел на табурет у койки, где лежала больная мама. Она многие годы страдала заболеванием печени и желчного пузыря. Василий Иванович, осмотрев больную, прописал ей отвар из плодов можжевельника. Не забуду его слова: «В научной и народной медицине можжевеловые ягоды применяются как мочегонное и желчегонное средство. Запомните, дорогие мои, это народное лекарство, которое в изобилии растет в окрестностях вашей деревни».

Можжевельник — единственный хвойный кустарник среднерусских лесов. Правда, иногда он вырастает в настоящее деревце до шести метров высотой, очень похожее на молоденькую елочку, и нередко попадает под топор самовольщиков - браконьеров. Но различить их несложно. У елочки хвоинки на ветках сидят густо, по одной, и похожи на короткие иголки. У можжевельника они расположены гораздо реже, растут сразу по три, плоские, не такие жесткие, как у елки, и с восковым налетом.

Приглядишься внимательно к кусту можжевельника и заметишь зеленые и сине-черные горошины. Это шишко-ягоды — так зовут их ботаники. Зреют они два года. Шишко-ягоды очень полезны. Есть в них различные органические кислоты, эфирные масла, крахмал, ароматические, дубильные и многие другие вещества. По содержанию сахара можжевеловые ягоды не уступают винограду. Так характеризуется можжевельник в сборнике «Лекарственные растения».

В наши дни встреча с можжевельником стала редкостью. А может случиться и так, что через несколько лет этого красивого и целебного кустарника не станет на Саратовской земле. Чтобы спасти можжевельник, нужно охранять его от злых порубщиков.

Берегите можжевельник!

Г. МИНЕЕВ.

СООБЩАЕТ «02»

По оперативным сводкам

● Ночью совершена кража двух колес с автомашины «Москвич-412», которая была оставлена у дома № 51 по улице Комсомольской без присмотра. Преступники задержаны.

● В 18.30 в подъезде дома № 17 по улице 50 лет ВЛКСМ преступник совершил насилие над несовершеннолетней К. Оперативно проведен розыск. Насильник задержан.

● Днем неизвестные преступники через форточку проникли в квартиру дома № 77 по улице Шевченко, где совершили кражу денег и вещей на сумму 1500 рублей. Ведется расследование.

● В 17.20 водитель автомобиля А. Н. Абросимов выехал с территории ПО «Химволокно» на Саратовское шоссе. Он не справился с управлением, наехал на автобусный павильон. Две пассажирки получили телесные повреждения, а одна — смертельное ранение.

● С 10 по 20 июня работниками ГАИ задержано 33 водителя в нетрезвом состоянии, выявлено 609 нарушений Правил дорожного движения.

ПРИГЛАШАЮТ НА РАБОТУ

БАЛАКОВСКОЕ СРЕДНЕЕ ПТУ № 62

продолжает прием учащихся, имеющих среднее образование, на 1990/91 учебный год по следующим специальностям:

со сроком обучения 10 месяцев

электрогазосварщик — юноши, девушки
слесарь по ремонту автомобилей — юноши
электромонтер — юноши
машинист крана — девушки, юноши
контролер ОТК — девушки
оператор формирования ленты стекла — срок обучения 3 месяца (для Саратовского завода технического стекла);

имеющих образование 9—10 классов, срок обучения 2—3 года

маляр (строительный); маляр по худ. отделке зданий; столяр-паркетчик; облицовщик-плиточник, лепщик архитектурных деталей; мраморщик-облицовщик, полировщик камня.

Правила приема общие для всех училищ.

Телефоны приемной комиссии: 4-07-67, 4-04-38.

Наш адрес: 413800, г. Балаково Саратовской обл., ул. Комсомольская, 34, СПТУ № 62.

◆◆◆

ПРОФТЕХУЧИЛИЩЕ № 52 Г. ТОЛЬЯТТИ
объявляет прием учащихся на 1990-91 учебный год по специальностям

Для окончивших 8—9 классов (только юноши):

оператор дистанционного управления
слесарь по ремонту технологического оборудования
электромонтер по обслуживанию электрооборудования
станочник широкого профиля.

Срок обучения 3 года. Учащиеся находятся на государственном обеспечении. Общежитие предоставляется.

Для окончивших 10—11 классов:

аппаратчик широкого профиля химического производства
машинист компрессорных и насосных установок
слесарь по ремонту технологического оборудования
электромонтер по обслуживанию электрооборудования
лаборант дистанционного управления
слесарь КИПиА
конфетчик
пекарь, тестовод, машинист тесторазделочных машин
станочник широкого профиля.

Срок обучения 1 и 1,5 года. Выплачивается минимальная стипендия в размере 70 рублей. Имеется общежитие.

К заявлению прилагают следующие документы: аттестат в подлиннике, характеристика, 4 фотокарточки размером 3х4, паспорт, выписанный с прежнего места жительства, и воинские документы предъявлять лично.

В училище пятидневная рабочая неделя.

Адрес училища: 445022, г. Тольятти, ул. Ленина, 68. Телефоны: 22-78-68, 22-78-54, 22-79-61.

◆◆◆

БАЛАКОВСКОЕ СРЕДНЕЕ ПРОФЕССИОНАЛЬНО-ТЕХНИЧЕСКОЕ УЧИЛИЩЕ № 6 РЕЧНОГО ФЛОТА ИМЕНИ ГЕРОЯ СОВЕТСКОГО СОЮЗА Н. В. ГРИБАНОВА

объявляет

прием молодежи, окончившей 9 классов средней школы, для обучения по специальностям:

Для работы на судах речного флота с получением среднего образования:

штурман-помощник механика (срок обучения 3 года 4 месяца),
помощник электромеханика (срок обучения 3 года),
повар судовой (девушки) (срок обучения 3 года),
моторист-рулевой, слесарь-судоремонтник (срок обучения 3 года).

Для работы на Балаковском судоремзаводе и в производственном объединении «Волгодизельмаш»:

электросварщик-газорезчик, сборщик корпусов металлических судов (срок обучения 3 года с получением среднего образования),
токарь-оператор станков с ЧПУ (срок обучения 3 года с получением среднего образования),
штукатур, облицовщик-плиточник (срок обучения 2 года без получения среднего образования),
модельщик-формовщик литейного производства (срок обучения 3 года).

Для работы в торговых объединениях:

продавец продтоваров (срок обучения 3 года).

Все учащиеся обеспечиваются обмундированием, бесплатным питанием. Время обучения в училище засчитывается в производственный стаж. В период предвыпускной практики на предприятиях и судах, приписанных к Балаковскому судоремзаводу, учащимся выплачивается 50 процентов заработка.

Поступающие лично представляют документы:

заявление на имя директора,
автобиографию,
свидетельство о рождении (подлинник),
свидетельство об образовании (подлинник),
справку с места жительства о составе семьи,
6 фотокарточек размером 3х4.

Поступающие проходят медкомиссию по направлению училища в тот день, когда подают документы (кроме субботы и воскресенья).

Адрес училища: 413800, г. Балаково Саратовской области, ул. Ленина, 2.

Телефоны: 4-03-50, 4-12-34, 4-12-07.

Проезд автобусами №№ 5 и 7 до остановки «Коммунистическая» и автобусами №№ 1 и 10 до остановки «Поликлиника»..

ПРОИЗВОДСТВЕННОЕ УПРАВЛЕНИЕ «ВОДОКАНАЛ»

приглашает на работу: машинистов бульдозеров, экскаваторов, трактористов на тракторы Т-40, работников по снабжению. Обращаться в отдел кадров или в центр по трудоустройству.

✦✦✦

ЖЕЛЕЗНОДОРОЖНОМУ ЦЕХУ ПО «МИНУДОБРЕНИЯ»

требуются на постоянную работу: крановщики железнодорожного крана (250 руб.), электромеханики СЦБ (250 руб.). За справками обращаться по телефонам 9-52-59, 9-52-74 или в центр по трудоустройству.

✦✦✦

ВНОВЬ СОЗДАННЫМ ЗАВОДАМ ПО «МИНУДОБРЕНИЯ»

требуются на постоянную работу

на завод по производству ванных комплектов из полимербетона (телефон для справок 9-57-87):

операторы литьевой установки, формовщики, электрогазосварщики, выбивальщики, обрубщики, слесари-ремонтники, электромонтеры;

на завод по переработке природного камня (телефон 9-55-82):

фрезеровщики по камню, шлифовщики-изолировщики, слесари-ремонтники, слесари-электрики, распиловщики камня, машинисты мостового крана, водители автопогрузчика, токари, фрезеровщики по металлу, заточники, сверловщики, слесари по ремонту и наладке гидросистем;

в цех декоративных отделочных материалов (телефон 2-12-35):

операторы на линии приготовления отделочных материалов для стен, аппаратчики пропитки и печати, аппаратчики смешивания, слесари-электрики по ремонту технологического оборудования, слесари-ремонтники.

За справками обращаться в отдел кадров объединения по телефону 9-52-74.

◆◆◆

ДВОРЕЦ КУЛЬТУРЫ МАШИНОСТРОИТЕЛЕЙ

приглашает на постоянную работу радиста-электрика с ненормированным рабочим днем. Зарплата 250 рублей.

Справки по телефонам: 92-6-36, 92-7-59.

✦✦✦

Балаковскому производственно-заготовительному предприятию «Вторресурсы»

требуются водитель, механик.

Обращаться: Промзона (около мясокомбината), тел. 2-22-05.

✦✦✦

ЦЕНТР ПО ТРУДОУСТРОЙСТВУ приглашает на работу школьников на период школьных каникул на кирпичный завод, в мехлесхоз, горсобес, совхоз «Заречный», совхоз им. XXV съезда КПСС.

За направлениями обращаться по адресу: ул. Комсомольская, 35—1.

✦✦✦

ЦЕНТР ПО ТРУДОУСТРОЙСТВУ

приглашает на работу в СМУ-2 ПО «Минудобрения»:

машиниста штукат. станции — зарплата 250 руб.
автоэлектрика — 200—210 руб.
аккумуляторщика — 180—200 руб.
водителя «Ныссы» — 220—230 руб.
водителя автопогрузчика — 200—250 руб.
водителя КРАЗа — 250—270 руб.
машиниста экскаватора — 270—300 руб.
машиниста трактора Т-130 — 250—270 руб.
машиниста компрессора — 200—220 руб.
водителя машины ГАЗ-66 — 200—230 руб.
машиниста автокрана ЗИЛ-130 — 270—300 руб.
каменщиков 3—5 разрядов
штукатуров-маляров 3—5 разрядов
начальника сантехнического участка — 260 руб.
мастера — 220 руб.
арматурщиков-бетонщиков, плотников
монтажников технологического оборудования 3—5 разрядов
монтажников ж/бетонных и металлич. конструкций
электросварщиков

За справками обращаться в отдел кадров по телефонам: 9-51-92, 2-40-66, 9-51-56 или в центр по трудоустройству по адресу: ул. Комсомольская, 35-1.

◆◆◆

ПРОИЗВОДСТВЕННОЕ ОБЪЕДИНЕНИЕ «ХИМВОЛОКНО»

приглашает на работу:

аппаратчиков формования — зарплата 260—340 руб.; операторов кручения — 260—300 руб., льготное пенсионное обеспечение по 1 списку; перемотчиков нити — 180—220 руб.

Лица, не имеющие данных специальностей, смогут получить их в короткий срок на предприятии.

Семейные рабочие обеспечиваются гарантированным предоставлением жилой площади. Одиноким предоставляется благоустроенное общежитие.

Объединению также требуются: электромонтеры — зарплата 200—250 руб.; стрелки в военизированную охрану — оклад 85 руб., 40 процентов премиальные; каменщики — 200—250 руб.; 2 бухгалтера (оклад 140 и 170 руб.), водители КРАЗа, ЗИЛа, машинисты трактора ТП-100, погрузчика ТО 10А, экскаватора (зарплата 220—270 руб.)

За справками обращаться в отдел кадров объединения. Проезд троллейбусами №№ 1, 2, 6, автобусом № 2 до остановки «Химволокно», тел. 9-72-42.

◆◆◆

БАЛАКОВСКИЙ ГОРОДСКОЙ ТОРГ

приглашает на постоянную работу

продавцов продовольственных и непродовольственных товаров, экспедиторов, плотника, грузчиков.

На весенне-летний период приглашаем продавцов мелкой розницы.

Обращаться в отдел кадров торга или в центр по трудоустройству.

УПРАВЛЕНИЮ «ЖИЛСТРОЙ» САРАТОВГЭССТРОЯ

на постоянную работу требуются:

для работы на стройплощадках:

машинисты башенных кранов 5 разряда, заработок 220—240 руб.
монтажники ж/бетонных конструкций 3—4 разрядов, заработок 250—280 руб.
каменщики 3—4 разрядов, заработок 220—260 руб.
электросварщики 3—5 разрядов, заработок 230—300 руб.
грузчики (мужчины и женщины), заработок 220—240 руб.
изолировщики на тепловую и гидроизоляцию (женщины) 2—4 разрядов, заработок 240—250 руб.
трактористы колесных тракторов 4 разряда, заработок 180—200 руб.
машинист автопогрузчика 4 разряда, заработок 180—200 руб.
электромонтеры 4—5 разрядов, заработок 180—200 руб.
электромонтажники 5 разряда, заработок 230 руб.

Для работы на заводе крупнопанельного домостроения

машинисты мостовых и козловых кранов 3—4 разрядов, заработок 170—200 руб.
электросварщики ручной и контактной сварки 3—4 разрядов, заработок 220—250 руб.
токарь по металлу 4—5 разрядов, заработок 220—250 руб.
слесари-наладчики оборудования 4 разряда, заработок 220—250 руб.
формовщики ж/бетонных изделий 3 разряда, заработок 250—270 руб.
энергетик, оклад 190 руб.
механик, оклад 190 руб.

Не имеющие строительных профессий могут приобрести их в учебном комбинате Саратовгэсстроя по направлению управления «Жилстрой» без отрыва от производства.

Для холостяков имеются благоустроенные молодежные общежития, семейные обеспечиваются жильем в порядке очереди.

Отдел кадров Жилстроя, тел. 4-56-76.

Адрес: ул. Ак. Жука, 12а.

◆◆◆

КООПЕРАТИВУ «САЛЮТ» на постоянную работу требуются каменщики-плотники для строительства жилых домов в сельской местности.

Обращаться по телефонам: 9-68-90 (круглосуточно), 9-67-55 с 8 до 17 часов.

✦✦✦

КООПЕРАТИВ «МОНУМЕНТ»

предлагает памятники из мраморной крошки.

Кооператив обеспечит доставку и установку. Проезд автобусом № 5, остановка «ДОЗ». Телефон 4-40-45.

✦✦✦

ВНИМАНИЮ КООПЕРАТИВОВ БАЛАКОВА И БАЛАКОВСКОГО РАЙОНА!

Балаковский региональный комитет профсоюза работников кооперативов находится по адресу: г. Балаково, ул. Топоринская, 4, в здании ЖКО судоремзавода, телефон 4-04-85 (проезд автобусом № 5, остановка «Судоремзавод»).

По всем вопросам, связанным с созданием первичных профсоюзных организаций и вступлением в региональную организацию, обращаться по вышеуказанному адресу.

Комитет профсоюза.

✦✦✦

К СВЕДЕНИЮ ПРЕДПРИЯТИЙ, КООПЕРАТИВОВ И ЧАСТНЫХ ЛИЦ

С территории речного порта ведется продажа песка за наличный и безналичный расчет.

За дополнительную плату производится доставка песка по месту назначения автотранспортом порта, в удобное для заказчика время.

Телефоны для справок: 98-5-32, 98-5-37.

◆◆◆

МЕНЯЮ 1-комнатную квартиру в 9-этажном доме (12,5 кв. м, лоджия) на 2- или 3-комнатную по договоренности.

Обращаться по адресу: ул. Гагарина, д. 40а, кв. 47, в любое время.

✦✦✦

МЕНЯЮ 3-комнатную квартиру в Балашове на равноценную в Балакове (в жилгородке).

Обращаться по телефону 4-33-60.

✦✦✦

МЕНЯЮ 3-комнатную квартиру в Троицке Челябинской области (пос. ГРЭС) на равноценную или 2-комнатную в Балакове.

Обращаться: ул. 30 лет Победы, 7, кв. 137, после 18 часов.

✦✦✦

Утерянный бумажник с документами на имя **Ивентьева Виктора Васильевича** прошу вернуть за вознаграждение по адресу: ул. 30 лет Победы, д. 25, кв. 46, телефон 3-08-18.

✦✦✦

Ремонтирую бытовые швейные машины.

Обращаться по телефону 4-99-62, после 18 часов.

КИНО

2, 3, 4 июля.

МИР. Красный зал (тел. 3-03-00).
Семья (две серии) — в 10, 13, 16, 18.30, 21.
Зеленый зал.
Остров лебедей — в 10, 14.30. **Под принуждением** — в 16.30, 18.30, 20.30.
Синий зал.
Взорванный ад — в 16, 18, 20.
Видеосалон — в 11, 22.
РОССИЯ (тел. 2-00-00).
Рыцарь из Княж-городка — в 10. **Мой муж — инопланетянин** — в 12, 14, 16, 18.30, 21.
Видеозал — в 19, 21.15.
КОСМОС (тел. 4-00-00).
Три золотых волоска — в 10. **Кодекс молчания (Мент)** (две серии) — в 12, 15, 18.15, 21.
XX ЛЕТ ВЛКСМ. Большой зал (тел. 4-02-00).
Мультсборник **Возвращение блудного попугая** — в 9.15. **Идеальное преступление** — в 11, 13, 15, 17, 19, 21.
Малый зал.
Пилоты — в 16, 18, 20.
Видеозал «Волга» (Дом быта) — в 18, 20, 22.

РЕДАКТОР Е. Е. ШУТОВ

Газета передана в Саратов по каналам связи 29.06.90 г. в 10.00. Подписана в печать 30. 06. 90 г. в 13.00

НАШ АДРЕС

413800 г. Балаково Саратовской обл. ул. Гагарина, 42 а

Телефоны: редактор — 4-07-84, зам. редактора — 4-07-61, ответственный секретарь — 4-07-40, отдел партийной жизни — 4-16-79, отдел промышленности — 4-06-87, отдел строительства — 4-65-57, отдел писем — 4-63-04, отдел информации и социальных проблем 4-64-75, фотокорреспондент — 4-67-95, отдел объявлений — 4-62-79, общественная приемная, 4-98-00

Тираж 44180. Заказ 2822

Газета выходит по понедельникам, средам, пятницам и субботам

Газета набрана фотонабором и отпечатана офсетным способом в типографии № 1

г. Саратов, ул. Вишневая, 10.