ПРОЛЕТАРИИ ВСЕХ СТРАН, СОЕДИНЯЙТЕСЬ!

ОГНИ КОММУНИЗМА

Газета основана в январе 1918 года

Орган Балаковского горкома КПСС и городского Совета народных депутатов Саратовской области

№ 94 (10258) | Пятница, 13 июня 1986 года | Выходит четыре раза в неделю | Цена 3 коп.

Совещание Политического консультативного комитета государств — участников Варшавского Договора

БУДАПЕШТ, 11 июня. (ТАСС). Сегодня здесь завершило работу совещание Политического консультативного комитета государств — участников Варшавского Договора. На заключительном заседании состоялось подписание «Обращения государств — участников Варшавского Договора к государствам — членам НАТО, всем европейским странам с программой сокращения вооруженных сил и обычных вооружений в Европе».

Было принято также Коммюнике совещания.

В ГОРКОМЕ КПСС

Дело чести балаковцев

Исполнительный комитет областного Совета народных депутатов, президиум областного совета профсоюзов и бюро областного комитета ВЛКСМ приняли постановление о проведении с 10 по 20 июня массового ударного декадника по заготовке кормов.

В городском комитете партии состоялось совещание хозяйственных руководителей и секретарей партийных организаций, посвященное вопросу заготовки кормов с участием трудовых коллективов Балакова. Выступивший на совещании первый секретарь горкома КПСС Л. К. Юрьев информировал собравшихся о задачах, поставленных Центральным Комитетом и обкомом КПСС по интенсификации сельскохозяйственного производства, развитию животноводства и увеличению кормовой базы.

Трудовые коллективы предприятий промышленности и строительства, транспорта и сферы обслуживания, учреждений и учебных заведений принимают участие в ударном декаднике по заготовке кормов. Задача состоит в том, чтобы привлечь к этому важному делу все трудовое население, обеспечив заготовку сена на естественных угодьях, в оврагах, балках, в поймах рек, лесных зонах из расчета 100 килограммов травы или 20 килограммов сена от каждого работающего.

Обязанность партийных и общественных организаций трудовых коллективов — широко развернуть организаторскую и массово-политическую работу, обеспечить действенное социалистическое соревнование среди заготовителей кормов.

Предстоит также оказать помощь в уборке трав и заготовке сена непосредственно в колхозах и совхозах, используя накопленный опыт в уборке урожая в прошлые годы. Имеется в виду выделение необходимого количества людей и направление высокопроизводительной техники, организация массовых субботников и воскресников по заготовке кормов.

На совещании выступил председатель исполкома районного Совета народных депутатов Н. А. Гришков, который подробно информировал собравшихся о положении дел в растениеводстве района. Он высказал пожелание оказать также практическую помощь по уходу за овощами в пригородном совхозе имени XXV съезда КПСС.

Участникам совещания был доведен объем кормов, который необходимо собрать каждому коллективу города.

К трудящимся города

Дело чести каждого балаковца — конкретное участие в реализации Продовольственной программы СССР. У трудовых коллективов города имеется богатый опыт участия в уборке урожая на полях колхозов и совхозов подшефных районов.

Сегодня стоит не менее важная задача: принять активное участие в заготовке кормов для общественного животноводства. **Для этого необходимо каждому трудящемуся принять участие в массовом ударном декаднике по заготовке кормов, объявленном исполнительным комитетом областного Совета народных депутатов, президиумом областного совета профсоюзов и бюро областного комитета с 10 по 20 июня.**

Необходимо в целях оказания практической помощи колхозам и совхозам в заготовке кормов для животноводства с учетом сложившихся тяжелых климатических условий обеспечить участие всего трудового населения в заготовке кормов на естественных угодьях, в оврагах, в поймах рек, лесных зонах из расчета 100 килограммов травы или 20 килограммов сена от каждого работающего.

Заготовленные корма необходимо сдавать на приемный пункт, организованный производственным управлением бытового обслуживания населения и расположенный слева от дороги, ведущей на птицефабрику.

Мы обращаемся также к владельцам автомобилей, мотоциклов и лодок принять активное участие в проводимом декаднике из расчета 100 кг травы на автомашину и 50 кг на мотоцикл или лодку.

Тон в проводимой работе призваны задавать народные депутаты, активисты-общественники, молодежь города.

Создание полноценных кормов для скота — важная задача и ее нужно решать энергично, умело. Как того требует партия.

ГОРИСПОЛКОМ.

ПРАВОФЛАНГОВЫЕ ПЯТИЛЕТКИ

Умело руководит коллективом бригады токарей-автоматчиков, специализирующихся на изготовлении крепежа для дизелей наладчик участка № 1 цеха № 8 завода им. Дзержинского коммунист В. А. Кострикин.

Вместо положенных трех станков его товарищи обслуживают по 5-6 станков-автоматов, изготовляя продукцию хорошего качества. Валерий Алексеевич активно участвует в общественной жизни участка, являясь пропагандистом в своем коллективе.

На снимке: В. А. Кострикин. Фото М. Бабенко.

НА ТЕМЫ ДНЯ

Благоустройство — забота общая

В больших масштабах ведется в Балакове работа по благоустройству улиц, дорог, дворовых территорий. Чище, уютнее, благоустроеннее стал наш город. Радуют глаз уютные скверы, в этом году появился еще один на углу улиц имени Чернышевского и имени Ленина, газоны с благоухающими розами, цветники, яркая зелень скверов и кустарников.

Общеизвестно, что чистота и благоустройство любого района города во многом зависит от степени активности работников жилищно-коммунальных контор, от их инициативы, настойчивости. Примеров добросовестного рачительного отношения к делу у нас немало. Подлинными хозяевами города показывают себя в деле благоустройства и озеленения работники ЖКО объединения «Балаковорезинотехника», химзавода (руководители Н. Я. Афонин, В. А. Кирпичев). Закрепленные за отделами территории находятся в отличном состоянии. Не забыты и дворовые территории. Опираясь на домовые комитеты, общественность, коммунальники улучшили содержание закрепленной территории.

Много сил и стараний для благоустройства закрепленных территорий отдают коллективы треста «Балаковомежрайгаз», управления «Водоканал», школы № 16, и другие. Большую работу по замене бордюров на дорогах города проводит специализированное ДРСУ городского управления коммунального хозяйства.

И все же проблемы, связанные с благоустройством, озеленением города еще существуют. К сожалению, в ряде мест повторяется негодная практика прошлого, когда вопросы благоустройства улиц, особенно дворовых территорий, считались второстепенными. И сегодня мы сталкиваемся с такими фактами. Например, неудовлетворительно содержатся дворы в четвертом микрорайоне, относящихся к ведомству ЖКУ объединения «Химволокно». Больше инициативы в благоустройстве закрепленной территории следует проявить коллективу СПТУ-38 и т. д.

Но мало озеленить, благоустроить город. Важно умело, по-хозяйски относиться к сделанному, проявлять заботу о сохранности газонов, различных дворовых сооружений. Известно, что немало деревьев, кустарников, посаженных заботливыми руками озеленителей, гибнет. Причина — безответственное отношение отдельных жильцов к зеленым посадкам, недостатки в работе жилищно-коммунальных служб.

Организовать население на борьбу за утверждение высокой культуры быта, бережливости — долг работников жилищно-коммунальной службы. Хозяйское отношение к дому, улице, на которой живешь, — и наш гражданский долг. Каждый обязан быть предельно бережливым и призывать к этому других.

В качестве примера можно привести письмо читательницы газеты А. Волобоевой, которая обратилась к балаковцам и работникам коммунальной службы с призывом укреплять общие усилия в деле благоустройства родного города. «Если понадобится моя помощь и опыт сварщицы, я охотно помогу», — так заканчивает она письмо в редакцию. И таких писем немало. Можно только порадоваться такой заинтересованности наших читателей в государственном деле, каким является дело сохранения и умножения зеленой красоты, благоустройства города. Жаль только, что решать проблемы сохранения зеленых насаждений, чистоты прилегающих и дворовых территорий — они вынуждены еще и потому, что не решают их некоторые должностные лица, обязанные делать это по службе.

Несомненно, что сделано и делается для благоустройства улиц, дворов, скверов, у нас немало. Но успокаиваться рано. И задача состоит не в том, чтобы только вскрывать и констатировать недостатки. Главное: конструктивными мерами, путем мобилизации населения как можно быстрее добиться нужных результатов. В дело благоустройства должен внести свою лепту каждый гражданин, каждое предприятие и учреждение.

Коммунальные службы, мобилизуя людей на успешное решение вопросов благоустройства, должны обеспечить их всем необходимым, чтобы их труд был плодотворным.

Так уж устроено наше общество: все, что мы делаем, мы делаем для себя, друг для друга, каждому нужны плоды нашей общей ежедневной работы. Поэтому она должна быть выполнена добросовестно.

Благоустройство, озеленение города — забота общая, и об этом забывать нельзя. Руководителям коммунальных служб, сотрудникам милиции надо строже наказывать нерадивых людей, губящих зеленую красоту, решительно пресекать всякие нарушения.

Чтобы город был благоустроенным, нужно, чтобы коллективы всех предприятий и строек, общественные советы домов и подъездов развернули широкую работу за превращение домов и микрорайонов в образцовые.

Комсомольская жизнь

К АКТИВНОМУ ДЕЙСТВИЮ

Состоялось собрание комсомольского актива химического завода, на котором молодые производственники обсудили вопросы перестройки в работе комсомольских организаций, как это требуют решения XXVII съезда КПСС.

Давно комсомольцы не собирались на свой совет. В последнее время заметно ослабилась работа юношей и девушек в своем союзе. Конечно, здесь главная вина комитета комсомола завода, который, мягко говоря, сошел с общего ритма, каким живут сейчас комсомольцы города и страны. Что и говорить, нелегко было Александру Лаврееву, впервые выступившему на активе в новой должности—секретаря комитета ВЛКСМ, открыто и самокритично признать деятельность комсомольского комитета слабой. Пришлось по существу отчитаться за проделанную работу своего предшественника. Но Александр не снимал и своей ответственности. Ведь он тоже был в составе комитета комсомола, значит и его недоработка. Взять хотя бы вопрос с подбором комсомольских кадров. Комсомольские активисты стройуправления, где секретарь И. Шеронова, подсобного хозяйства — секретарь Г. Техненко, хозцеха возглавляемого секретарем Г. Шашкиной и других подразделений забыли о том, что перестройку надо прежде всего начинать с себя, потому и работа в названных организациях ведется «из-под палки».

Нельзя мириться и с тем, что на заводе отсутствуют по-настоящему действующие комсомольско - молодежные производственные коллективы, хотя база для этого имеется давно. Необходимость создания комсомольско - молодежных коллективов назрела давно и откладывать это дело дальше нельзя.

Справедливо критиковалась на собрании культурно - массовая работа с молодежью, ответственным за которую был член комитета ВЛКСМ Ю. Тимонин. Но это ли явилось причиной роста попаданий в медвытрезвитель молодых людей, нарушения ими норм общежития. Однако не ко всем лицам были приняты соответствующие меры воздействия. Попросту отдельные комсомольские организации мирились с этими явлениями. Почему бы не возродить хорошую традицию проводить в цехах конкурсы среди коллективов художественной самодеятельности? Надо добиваться, чтобы спорт на заводе стал массовой потребностью. Пока что имеющиеся спортивные площадки подшефных школ используются не в полной мере.

Два три года назад активно работали прожектористы завода, чего не скажешь о них сейчас. А роль «КП» на предприятии велика: это контроль за дисциплиной и выявление резервов производства, это борьба с несунами, и расточителями.

Не велась по-настоящему серьезная работа комсомольцами завода и в подшефных школах, и в оперативном комсомольском отряде. Здесь непочатый край работы, только нужно поручать ее энергичным, заинтересованным и дисциплинированным парням и девчатам, чтобы не краснеть впоследствии за их труд.

Приводить полностью выступления комсомольцев, в прениях по докладу нет смысла. В основном это были самоотчеты о работе организации, хотя, как справедливо заметил собранию заведующий орготделом горкома комсомола А. Журавлев, повестка дня обозначена иначе. Да, очень трудно отходят комсомольские работники от привычного трафарета, штампа в своей повседневной практике.

Деловым и конкретным было выступление слесаря завода М. Омарова, который предложил при подведении итогов социалистического соревнования среди комсомольцев учитывать участие в оперативном комсомольском отряде.

Интересным было выступление инженера - конструктора Людмилы Савушкиной. Общежитие — наш дом, а в доме должен быть настоящий порядок. Вот как можно изложить вкратце ее выступление. С болью в душе говорила она о застое в работе совета молодежного общежития. Редкими гостями здесь являются руководители цехов и отделов. Не работает радиоузел, в общежитии отремонтирован всего один блок .Все это волнует молодого инженера, хотя с Людмилой можно и поспорить. Ведь многое, о чем она говорила, под силу сделать самим комсомольцам, не дожидаясь помощи извне.

С большим вниманием комсомольцы слушали секретаря парткома В. И. Вишнякова. Он подчеркнул, что комсомол всегда является помощником и резервом партии на этапах коммунистического строительства. Однако следует признать справедливой критику в адрес комсомольцев завода. Поднять уровень политической, массово - организационной работы среди комсомольцев и несоюзной молодежи — наипервейшая задача. Она по плечу молодым. Секретарь парткома выразил уверенность, что комсомольцы смогут в короткое время перестроить свою работу, найти верные пути решения важных задач, поставленных XXVII съездом нашей партии. Помогут им в этом коммунисты завода, ветераны войны и труда.

Р. ГУРЬЯНОВА,
наш внештатный корреспондент.

Одна из центральных улиц города.

Фото В. Трипольского.

ПО СЛЕДАМ НАШИХ ВЫСТУПЛЕНИЙ

В газете от 9 апреля было опубликовано письмо И. Никулина, озаглавленное «Кто остановит хулигана?», в котором вскрывались недостатки в деятельности общества садоводов «Химик». Отвечая редакции, председатель правления общества садоводов Б. Н. Чиркин сообщил:

— Рассмотрев на заседании правления письмо «Кто остановит хулигана?», члены правления общества садоводов «Химик» постановили: членам правления ежемесячно проводить рейдовые проверки дач. Провести собрание членов общества садоводов, организовать дежурства по кварталам силами дачников.

ЯЗЫКОМ ПЛАКАТА

В книжные магазины города поступил тематический план издательства ЦК КПСС «Плакат». При составлении тематического плана издательство ставило перед собой главную задачу — разнообразными средствами печатной наглядной агитации и пропаганды помочь партийным организациям в большой работе по пропаганде и изучению документов и материалов XXVII съезда КПСС, мобилизации усилий трудящихся на активную реализацию решений съезда партии.

Тематический план состоит из нескольких разделов.

Основной раздел «Решения XXVII съезда КПСС— боевая программа действий партии и народа». В него включены серии и комплекты плакатов, показывающие возрастающую роль КПСС — руководящей и направляющей силы нашего общества.

Большое место в изданиях «Плаката» занимают выдвинутые XXVII съездом партии задачи КПСС на международной арене в борьбе за мир и социальный прогресс. Ряд серий разоблачает агрессивную сущность империализма, его антинародную идеологию и политику.

Специальные разделы плана посвящаются изданиям к 70-летию Великой Октябрьской социалистической революции и к 70-летию Вооруженных Сил СССР.

Издательство выпускает живописные, графические и черно - белые фотопортреты К. Маркса, Ф. Энгельса, В. И. Ленина, комплекты фотопортреты, листовые плакаты с портретами членов и кандидатов в члены Политбюро ЦК КПСС. Для системы политической учебы и экономического образования издательство выпускает наглядные пособия и диапозитивы, которые призваны помочь в глубоком изучении материалов XXVII съезда КПСС, новой редакции Программы и Устава партии.

Разнообразна тематика альбомов, выпускаемых в 1987 году.

К всенародным праздникам, памятным и знаменательным датам издательство выпускает плакаты, поздравительные открытки, сувенирные карточки. Продукция, выпускаемая издательством «Плакат» необходима в каждом трудовом коллективе для оформления стендов, красных уголков, для изучения программ и задач, поставленных нашей партией.

В книжных магазинах можно оформить предварительные заказы на необходимые плакатные издания.

Особо обращаем внимание заведующих партийных кабинетов на этот тематический план «Плакат».

Е. АКРАМОВА,
старший продавец книжного магазина № 5.

ПРИМЕРНАЯ ТЕМАТИКА
БЕСЕД ПОЛИТИНФОРМАТОРОВ И АГИТАТОРОВ НА ИЮНЬ

Политинформаторов по внутриполитическим вопросам.

Безвозмездный труд — обществу. «Агитатор» № 10, 1986 г., «Огни коммунизма» от 21 мая 1986 года. Местный материал.

Здоровье каждого — богатство общества (к Дню медицинского работника). «Календарь знаменательных и памятных дат», № 4, 1986 г.

Подвиг народа бессмертен (к 45-летию со дня вероломного нападения фашистской Германии на Советский Союз). «Агитатор» № 10, 1986 г. Местный материал.

Советская молодежь — правда и вымыслы (к Дню советской молодежи). «Календарь знаменательных и памятных дат» № 4, 1986 г. «Аргументы и факты» № 19, 1986 г.

Политинформаторов по экономическим вопросам.

70-летию Великого Октября — наш ударный труд! «Огни коммунизма» от 17 мая 1986 года. Местный материал.

Технический прогресс ускоряют люди. «Агитатор» № 9, 1986 г. «Аргументы и факты» № 19, 1986 г. Местный материал.

В ответе за качество «Агитатор» № 9, 1986 г. Местный материал.

Транспорт — человеку. «Аргументы и факты» № 20, 1986 г.

Политинформаторов по вопросам культуры и коммунистической морали.

Нравственное здоровье общества. «Агитатор», № 9, 1986 г., Местный материал.

Призваны служить народу. «Агитатор» № 10, 1986 г. «Аргументы и факты» № 18, 1986 г.

На героических традициях. «Политическая агитация» № 9, 1986 г. Местный материал.

Природа дефицита и пути его устранения. «Аргументы и факты» № 21, 1986 г.

Политинформаторов по международным вопросам.

Вокруг Чернобыля. «Аргументы и факты» №№ 20, 21, 1986 г. «Новое время» № 10, 1986 г.

Уровень жизни и гонка вооружений. «Агитатор», № 9, 1986 г.

Бандиты империализма США. «Агитатор» № 10, 1986 г. «За рубежом» № 10, 1986 г.

Афганистан: приметы нового. «Агитатор» № 10, 1986 г.

Для агитаторов.

Безвозмездный труд — обществу. «Агитатор» № 10, 1986 г. «Огни коммунизма» от 21 мая 1986 года. Местный материал.

Здоровье каждого — богатство общества (к Дню медицинского работника). «Календарь знаменательных и памятных дат», № 4, 1986 г.

Подвиг народа бессмертен (к 45-летию со дня начала Великой Отечественной войны). «Агитатор» № 10, 1986 г. Местный материал.

Советская молодежь: правда и вымыслы. (к Дню советской молодежи). «Календарь знаменательных и памятных дат» № 4, 1986 г. «Аргументы и факты» № 19, 1986 г.

«70-летию Великого Октября — наш ударный труд!». «Огни коммунизма» от 17 мая 1986 года. Местный материал.

Технический прогресс ускоряют люди. «Агитатор» № 9, 1986 г. «Аргументы и факты» № 19, 1986 г. Местный материал.

В ответе за качество. «Агитатор» № 9, 1986 г. Местный материал.

Твое рабочее место. «Агитатор» № 10, 1986 г. Местный материал.

Нравственное здоровье общества. «Агитатор» № 9, 1986 г. Местный материал.

Чтобы росла активность населения. «Агитатор» № 10, 1986 г.

Природа дефицита и пути его устранения. «Аргументы и факты» № 21, 1986 г.

Вокруг Чернобыля. «Аргументы и факты» №№ 20, 21, 1986 г. «Новое время». № 20, 1986 г.

Уровень жизни и гонка вооружений. «Агитатор» № 9, 1986 г.

Бандиты империализма США. «Агитатор» № 10, 1986 г. «За рубежом» № 20, 1986 г.

ТРУДОВАЯ СЕМЬЯ

ЗДЕСЬ, на заливочном участке литейного цеха завода им. Дзержинского, трудится Геннадий Иванович Давыдов, ударник одиннадцатой пятилетки. Сюда он пришел в 1978 году со сборки дизелей, где был слесарем механосборочных работ. Отпускали в новый цех его неохотно: специалист высокого класса, отличный работник. Да и сейчас, когда требуется помощь при сборке, обращаются с просьбой к руководству литейного цеха и к Давыдову. Он никогда не откажет, обязательно поможет, успевая при этом и свое основное производственное задание выполнить.

Литейное ремеслю пришлось осваивать, овладевать новой специальностью. Работа сложная, требующая и больших физических сил, выносливости, и навыков, и, если хотите, чутья. В разные формы и металл нужно заливать различной температуры, количество точно рассчитать. Геннадий Иванович в полной мере овладел секретами профессии, потому что работа нравится, хоть и трудна, потому что выполняет ее добросовестно, и представить не может, что можно иначе, потому что труд любит.

Трудолюбие, особая, скрупулезная добросовестность в работе присуща и Вере Викторовне Давыдовой, жене Геннадия Ивановича. В 1968 году она начала работать стерженщицей здесь же, в литейном. Приехала в Балаково по направлению, окончив сызранский машиностроительный техникум. Вскоре она уже была помощником технолога, затем — старшим техником - технологом, инженером - технологом, мастером литейного цеха. Именно на этой работе в полной мере проявились ее деловые качества. В старом литейном цехе она смогла так организовать производственный процесс на своем участке, что четкость, ритмичность работы стали образцовыми.

Вспоминается строчка из песни: «...красота горящего металла». Это, действительно, красиво: бело-желтая струя огненной жидкости бежит в вагранку, а вокруг, как в праздничном фейерверке, рассыпаются, сияя, золотые звезды-искры. И трудно представить, что это, действительно, металл, расплавленный тысячеградусной температурой. Сейчас вагранку, доверху наполненную огнем, переместят к конвейеру, по которому движутся формы, и пламенная струя заполнит их, чтобы, остыв, стать металлической заготовкой.

И все же основные качества Веры Викторовны, как производственника, ее организаторские способности раскрылись, по мнению начальника цеха С. Ф. Атапина, на посту старшего диспетчера.

— В течение ряда лет, — говорит Сергей Федорович, — литейное производство сдерживало механические цехи завода из-за недостатка заготовок. Искали причины в простоях оборудования, в недостаточном использовании резервов. Все это, конечно, было, но главная причина заключалась все же в отсутствии правильного планирования и четкого диспетчерского управления. В том, что сейчас эти недостатки преодолены, в том, что цех работает четко и ритмично, большая заслуга Веры Викторовны Давыдовой, которая оказалась прекрасным организатором производственного процесса.

На заводе действует новочеркасская система операционного планирования. Она заключается, если коротко, в том, что на каждые рабочие сутки планируется производство определенного комплекта деталей. Система действовала и четыре года назад, когда В. В. Давыдова стала старшим диспетчером литейного цеха. Но тогда ее действие было на многих участках скорее формальным. Вера Викторовна в совершенстве изучила новочеркасскую систему и добилась ее неуклонного выполнения в своем цехе, который по существу первым на заводе стал работать по новому методу планирования четко и ритмично.

Большим уважением пользуется Вера Викторовна у товарищей по работе. Честный, прямой, бескомпромиссный человек — таково мнение коллектива о ней. Не зря на протяжении ряда лет была она председателем цехового комитета профсоюза.

Работает на заводе имени Дзержинского дружная трудовая семья Давыдовых. Скоро заканчивает профессионально - техническое училище сын Геннадия Ивановича и Веры Викторовны. Как и его родители, он собирается работать на этом же заводе. А, значит, формируется еще одна династия на старейшем предприятии города, славном трудовыми традициями.

В. ШТЕЙНБОК.

На снимках: В. В. Давыдова, Г. И. Давыдов.

Фото М. Бабенко.

ШКОЛЬНАЯ ЖИЗНЬ

КНИГА И ЕЕ ЧИТАТЕЛИ

В век атома, электроники и цветного телевидения в последнее время несколько снизилась читательская аудитория в библиотеках, читальных залах. Правда, интерес к книге не пропал, а напротив усилился, но, увы, это не тот интерес, который проявлял читатель раньше. Книга для многих стала дополнением к комнатному интерьеру, а ведь никому не секрет, что только прочитанная книга, а не просмотр телевизионного фильма по этой книге, обогащает и облагораживает душу человека. В книгах человек может найти любой ответ на волнующие его вопросы.

Поэтому напрашивается вывод: необходимо искать новые формы для привлечения читателей, особенно молодежи, к книге, как к верному источнику знаний. В этом направлении должна работать и семья. Но всегда ли это бывает? Увы. Нередко, чтобы отделаться от ребенка, не тратить время на его эстетическое и идейное воспитание, родители купят за 400 рублей магнитофон и гора с плеч. Родители спокойны — их сын целый день дома и до отупления слушает зарубежные мелодии. В результате часто в анкетах восьмиклассник пишет, что ни одной художественной книги не прочитал, зато знает на память с дюжину зарубежных ансамблей.

О каком же духовном и моральном воспитании может идти речь?

Работники библиотеки-филиала № 15 центральной библиотечной системы, что расположена в 8а микрорайоне, пытаются найти выход из этого положения и, на мой взгляд, успешно. В течение этого года, они для учащихся 8 классов школы № 23 организовали цикл библиотечных уроков, на каждом из которых знакомили учащихся с различными сторонами деятельности библиотеки.

Так, на первом занятии «Книга. Библиотека» Н. А. Бирюкова говорила о том, что подчас человек проводит долгие часы в бесплодных поисках необходимой литературы, теряется в запутанных, как ему кажется, справочниках-каталогах. Нередко так и уходит, раздосадованный.

Полбеды, если неудовлетворен запрос на какой нибудь популярный роман, горячо рекомендованный знакомыми. Гораздо хуже, когда образуется пробел в знаниях ученика или студента из-за неполученной книги. И все эти огрехи, как обычно, бывают из-за недостаточной библиотечно - библиографической грамотности читателей. Поэтому каждому, кто хотел бы пользоваться книжными фондами с максимальной продуктивностью, необходимо, хотя бы в общих чертах, знать их устройство, методику пользования каталогами и картотеками.

Этими вопросами и занимались учащиеся на ряде библиотечных уроков. С большим интересом они прослушали урок на тему «Ленин и книга». Многие впервые услышали об умении Ленина быстро читать, узнали об его необычном, всестороннем интересе к книгам любой тематики. Старший библиотекарь Т. Т. Черенева рассказала об умении В. И. Ленина работать с книгой. «В. И. Ленин, сказала она, — был энергичным, активным читателем. Он не мог просто прочитать книгу и отложить, забыть ее».

После этого урока многие ребята задумались над тем, что читают и как читают. И приходя на очередные уроки, они уже группами располагались около стендов, выставок периодических изданий, значительно чаще стали появляться в читальном зале библиотеки.

На заключительном уроке «Война окончилась, и все же...» Т. Т. Черенева рассказала о советских воинах, выполняющих интернациональный долг в Афганистане, она собрала обширнейший материал из журналов, газет и дети, почти 1,5 часа, затаив дыхание, слушали взволнованный рассказ лектора. Этот урок также оставил свой след в душах многих ребят.

И опять напрашивается вопрос: каким бы большим подспорьем в воспитании подрастающего поколения оказались вот такие уроки. Ведь у библиотекарей колоссальный материал под руками, а у классного руководителя, кроме одной-двух газет другой раз нет ничего, чтобы провести на соответствующем уровне беседу или классный час. Думается, что тесный союз школы и библиотеки должен быть традиционным в масштабах всего города.

М. КРЮКОВ,
наш внештатный корреспондент.

НАВСТРЕЧУ ВСЕСОЮЗНОЙ ПЕРЕПИСИ НАСЕЛЕНИЯ

Адресному хозяйству нужен порядок

Правилами и нормами технической эксплуатации жилищного фонда предусмотрено, что на фасадах жилых домов должны размещаться домовые знаки по образцам, утвержденным исполкомом городского Совета, указатели с обозначением наименования улиц, переулков, площадей. Эти указатели устанавливаются на стенах зданий, расположенных на перекрестках с обеих сторон квартала. Крупные номерные знаки на фасадах домов, соответствующие номеру дома, располагаются на отдельных строениях последовательно от городского проезда в глубину территории домовладения. Таблички с указанием номеров подъездов, а также номеров квартир, вывешиваются у входа в подъезд. Они должны быть размещены однотипно в каждом подъезде. Жилищно - эксплуатационные организации обязаны следить за сохранностью и исправным состоянием всех домовых знаков и по мере необходимости ремонтировать их.

В связи с проведением в 1989 году Всесоюзной переписи населения предусмотрено до 1 июля текущего года организовать сплошную проверку состояния адресного хозяйства города, определить потребность в номерных знаках и указателях улиц, оформить заказ на их изготовление в городском коммунальном хозяйстве и до 1 июля 1987 года завершить работу по упорядочению адресного хозяйства. Согласно проведенным проверкам состояния адресного хозяйства в городе установлено, что управлению коммунального хозяйства необходимо обратить серьезное внимание на выполнение первоочередных задач по подготовке к Всесоюзной переписи населения.

Адресное хозяйство находится в таком неудовлетворительном состоянии, что гостям города невозможно найти нужный дом. Номерные знаки в большинстве случаев отсутствуют или написаны различной краской, которая во многих местах выцвела. Еще хуже обстоит дело с наименованием улиц, их почти совсем нет, а если где и висят аншлаги, то поржавевшие так, что прочитать их невозможно.

Если на жилых домах есть хоть какие-то номера, то на административных зданиях их вообще нет. К примеру, аптека № 81, дом работников просвещения, школа рабочей молодежи № 1, районный отдел внутренних дел, этот перечень можно продолжить.

Комиссия содействия Всесоюзной переписи населения 1989 года облисполкома в постановлении «О состоянии адресного хозяйства, полноты и правильности учета населения в области» отмечает, что крайне медленно проводится работа по упорядочению адресного хозяйства. Большой объем работ по упорядочению адресного хозяйства предстоит выполнить в нашем городе, установив строгий контроль за приведением адресного хозяйства в образцовый порядок.

Согласно плану работы комиссии содействия переписи населения при горисполкоме в июле будут заслушаны отчеты начальников жилищно-коммунальных управлений, контор, отделов — о работе по наведению порядка в адресном хозяйстве нашего города. Особое внимание на состояние адресного хозяйства следует обратить Ивановскому сельскому Совету, руководителям всех организаций, предприятий, учреждений, находящихся на территории города, школ, СПТУ, детских комбинатов, аптек, отдельно стоящих магазинов и т. д.

Работа по упорядочению адресного хозяйства должна вестись постоянно, целенаправленно, а не от переписи до переписи. Административной комиссии исполкома, главному архитектору города, комиссиям содействия, созданным на предприятиях, в организациях и учреждениях необходимо активизировать свою работу и систематически заслушивать на своих заседаниях ответственных за состояние адресного хозяйства.

Только общими усилиями всех заинтересованных организаций можно и нужно привести адресное хозяйство города в образцовый порядок.

Л. ШАНИНА,
заместитель председателя городской комиссии содействия переписи населения, начальник информационно-вычислительного центра.

Успех Валерия Гордеева

Рано приступили в этом году к тренировочным занятиям спортсмены «Турбины» в составе сборной команды Советского Союза. Сначала Валерий Гордеев, Олег и Андрей Волоховы, Сергей Коновалов и Сергей Деркач побывали на тренировочных сборах в Баку. Затем на спортивной базе «Домбай» в Черкесске они прошли полный цикл общефизической подготовки. Снова вернулись в Баку, выезжали в Севастополь, Ровно, где могли потренироваться на различных треках.

И вот уже прошли первые международные гонки, в которых принял участие в составе сборной СССР балаковец Валерий Гордеев. Соревнования на приз «Болгарска младежь» собрали очень сильный состав гонщиков. А потому третье место, завоеванное Гордеевым по результатам четырех встреч в разных городах, следует считать несомненным успехом. Впервые он выступал на английском мотоцикле марки «Годэн».

Валерий Гордеев находится в отличной спортивной форме. Не случайна поэтому его победа, завоеванная в одной восьмой финала чемпионата мира на личное первенство, проходившем также в Болгарии. В четвертьфинале, состоявшемся в Польской Народной Республике, он занял седьмое место, обеспечив выход в финал. Олег Волохов в этих соревнованиях не смог составить достойную конкуренцию сильному составу гонщиков и выбыл из борьбы.

Выступая в Италии в одной второй финала личного чемпионата мира, Валерий Гордеев набрал 10 очков и занял четвертое место. Таким образом, он обеспечил себе путевку в финал континентальной зоны.

Одновременно, выступая в ФРГ в составе сборной СССР, В. Кузнецов из города Ровно, занял первое место. М. Старостин из Уфы, занял третье место. Оба они вышли в финал. Таким образом, после длительного перерыва три советских гонщика будут выступать в финале континентальной зоны.

В этом году предстоят ответственные соревнования, говорит заслуженный тренер РСФСР Е. И. Леошкин, которые будут проходить в Балакове. А потому необходимо

СПИДВЕЙ

выполнить большой объем работ по модернизации стадиона «Труд» производственного объединения «Химволокно». Особенно ответственными являются мероприятия по реконструкции устаревшей дорожки. Управлением «Саратовгаестрой» выделена необходимая техника и трудовые ресурсы для расширения спортивной дорожки. Она должна соответствовать мировым стандартам: по ширине на прямых участках быть не менее 10, на виражах — не менее 14 метров. Для сравнения, до реконструкции ширина была соответственно 9 и 12 с половиной метра.

Управлением дорожных и сантехнических работ выделены грейдер и экскаватор, вывезено большое количество грунта. Вручную выполнен большой объем работ по установке 70-килограммовых бордюр, строительству и заливке опалубки, водосточных желобов. Обновился стадион за счет покрытия асфальтом мотоциклетного парка, боксов, гаража, внутреннего двора.

С любовью, ответственно трудились на этих работах мастер Б. М. Еськин, бригадир П. В. Малышев, рабочие Ф. Н. Игнатьев, А. И. Дашевский, который в 1963 году принимал участие в строительстве стадиона, а теперь занят его реконструкцией. Ежедневно бывал на стройке, помогая организовывать работы, начальник УДСР В. К. Мусатов.

Реконструкции стадиона не случайно уделяется такое большое внимание. Организация культурного досуга трудящихся является ответственной задачей, на которую указано на XXVII съезде партии. Вот почему было бы целесообразным комсомолу объединения «Химволокно» взять шефство над своим стадионом. Провести здесь благоустройство, обновить наглядную агитацию.

В этом году у нас состоятся ответственные соревнования. Федерация мотоспорта СССР запланировала провести в Балакове международные соревнования — один из этапов кубка дружбы социалистических стран. В ближайшее время, а именно 21—22 июня, состоится полуфинал IX спартакиады народов РСФСР по техническим видам спорта. В нем примут участие спортсмены Саратовской, Куйбышевской, Ростовской, Кемеровской, Амурской областей, города Балакова, Ставропольского края, Калмыцкой АССР.

Финал будет проходить 28—29 июня в городе Тольятти.

В Балакове состоятся полуфинальные соревнования на первенство СССР среди юношей — 11 октября и личный чемпионат СССР среди взрослых — 12 октября.

Безусловно, болельщикам скучать на стадионе не придется. Особенно, если их порадуют своими успехами балаковские гонщики.

Наша команда особых изменений не претерпела. Призван в ряды Советской Армии А. Волохов. На смену пришли молодые ребята Э. Емельянов и С. Рябов, которым предстоит нелегкая задача защищать честь команды, выступая в основном составе.

А. АШИМОВ.

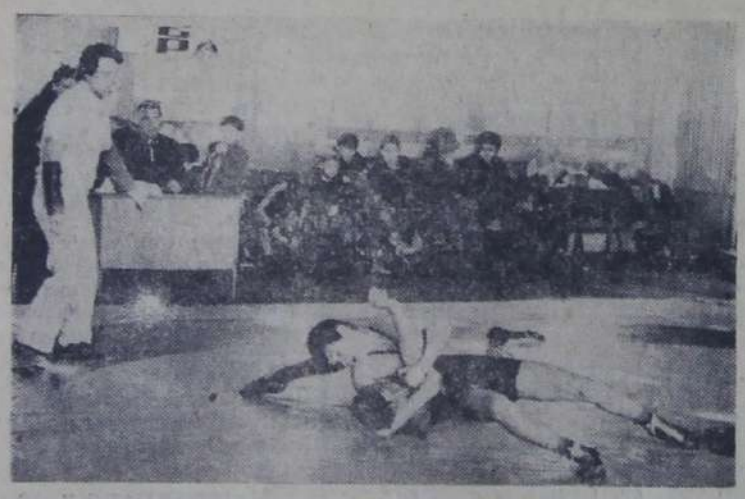

В спортзале Транссельхозтехники проходил традиционный турнир по классической борьбе для юношей 12—15 лет на приз Героя Советского Союза Д. З. Тарасова. В конкурсе принимали участие свыше 200 юных борцов, представителей краев и областей Российской Федерации, Казахстана, Азербайджана и Украины.

Успешно выступили балаковцы: чемпионами турнира в различных весовых категориях стали учащиеся школ города Сергей Артюшкин (школа № 13), Геннадий Картунов (школа № 11), Олег Бурбах (школа № 1).

На снимке: один из моментов схватки в поединке борцов.

Зам. редактора
Ю. М. КОВАЛЕНКО.

Балаковское медицинское училище

ОБЪЯВЛЯЕТ ПРИЕМ

на 1986—1987 учебный год на отделения по специальностям с 10-летним образованием — **фельдшер** (срок обучения 2 года 10 месяцев), **зубной терапевт** (2 года 10 месяцев), **акушерка** со сроком обучения 2 года 6 месяцев. (Окончившие школу на 4 и 5 принимаются без вступительных экзаменов) **медицинская сестра** (срок обучения 1 год 10 месяцев) с 8-летним образованием **фельдшер** (срок обучения 3 года 6 месяцев), **медицинская сестра** (срок обучения 2 года 10 месяцев). Окончившие школу на 4 и 5 принимаются без вступительных экзаменов.

Окончившие училище с отличием в числе 10 процентов выпуска направляются в медицинский институт.

Прием заявлений с 1 июня по 14 августа. Принимаются лица в возрасте до 30 лет.

Заявления подаются на имя директора училища с приложением следующих документов: аттестат зрелости, свидетельство о 8-летнем образовании (подлинник); четыре фотокарточки с собственноручной подписью, выписка из трудовой книжки, заверенная руководителем предприятия или учреждения (выписка из трудовой книжки предоставляется только лицами, имеющими стаж практической работы не менее двух лет); справка о состоянии здоровья (форма № 286) и о прививках; паспорт или свидетельство о рождении представляется лично.

Поступающие подвергаются вступительным экзаменам с 1 и 15 августа (2 потока): с 10-летним образованием — по русскому языку и литературе (письменно, сочинение) и химии (устно); с 8-летним образованием — по русскому языку (диктант) и математике (устно).

Вне конкурса принимаются лица, имеющие практический стаж работы не менее двух лет, а также по путевкам колхозов и совхозов.

Стипендией училище обеспечивает на общих основаниях. Есть общежитие.

Адрес: 413800, г. Балаково-12, Саратовской области, ул. Редкова, 52. 2—1

04 БАЛАКОВОМЕЖРАЙГАЗ

НАПОМИНАЕМ

Будте осторожны в обращении с газом! Во избежание несчастных случаев запрещается самим абонентам производить ремонт и перестановку газовых приборов.

Помните! Правилами безопасности в газовом хозяйстве категорически запрещается самостоятельно ремонтировать вентиль газового баллона. Нельзя затягивать его с силой. Открывать и закрывать следует только рукой, плавно, без каких-либо приспособлений. Открывать маховичек вентиля нужно до свободного вращения на полтора-два оборота. Закрывать газ во всех случаях необходимо в первую очередь на приборе, а потом на баллоне или перекрыть кран перед прибором.

Не оставляйте открытым кран перед плитой или вентиль баллона, установленного на кухне, при уходе из дома и на ночь.

Многие жители на летний период переносят газобаллонные установки на летние кухни. Необходимо помнить, что переносить установку можно только с разрешения работников газового хозяйства.

В случае возникновения огня необходимо вынести баллон в безопасное место. Если невозможно вынести баллон из места пожара, то вентиль баллона следует открыть.

Помните! При нагревании до высокой температуры баллон может взорваться. Поэтому необходимо предпринять все меры для удаления людей в безопасное место.

Граждане! Соблюдайте правила пользования газовыми приборами.

ТРЕСТ
«БАЛАКОВОМЕЖРАЙГАЗ».

Бюро путешествий и экскурсий
ПРЕДЛАГАЕТ ПУТЕВКИ

на железнодорожные маршруты:

Минск—Солигорск—Хатынь с 25 июня по 1 июля. Стоимость путевки 105 рублей.

Волжский—Волгоград с 29 августа по 2 сентября. Стоимость путевки 67 рублей.

Авиационные маршруты:

Турбаза «Осетия»—Гагра с 23 августа по 12 сентября, с 12 сентября по 2 октября. Стоимость путевки 292 рубля.

По вопросу приобретения путевки обращаться по адресу ул. Ленина, 122а, телефон 4-58-79.

УВАЖАЕМЫЕ ТОВАРИЩИ!

В ресторане «Волга» 13 июня проводится день русской кухни, 27 июня — выставка-продажа кондитерских изделий,

в кафе «Весна» с 12 по 15 июня — день грузинской кухни, 25 июня — день вареников и пельменей, 19 июня — выставка-продажа блюд и полуфабрикатов из овощей,

в кулинарии № 2 20 июня — выставка-продажа кондитерских изделий, 27 — июня — день пирогов,

в кафе «Огонек» 21 июня — день вареников и пельменей, 28 июня — день блинов, 29 июня — день сладкоежки,

в кафе № 36 (ул. Вокзальная) 19—20 июня — день вареников и пельменей, 26—27 июня — выставка-продажа кондитерских и кулинарных изделий.

в кулинарном магазине № 4 (ул. Минская) 13 июня — день пирогов, 20 июня — выставка-продажа кондитерских и кулинарных изделий, 27 июня — выставка-продажа изделий из дрожжевого теста,

в ресторане «Чайка» 15—22 июня — день пельменей и вареников,

в кафе № 44 (ул. Ленина) 18 июня — день украинской кухни, 22 июня — день сладкоежки,

в столовой № 13 (ул. Ак. Жук) 15, 22 июня — день блинов, 25 июня — день грузинской кухни,

в ресторане «Колос» 16 июня — день овощных блюд, 13 июня — день грузинской кухни,

в фруктовом баре (ул. Пролетарская) 27 июня — день сладкоежки,

в кулинарном магазине (ул. им. Гагарина) 25 июня — выставка-продажа кондитерских изделий,

в ресторане «Словакия» 13, 20, 27 июня — день словацкой кухни, 18, 24 июня — день пельменей и вареников.

Бюро по трудоустройству и информации населения (ул. Комсомольская, 35, кв. 1: телефон 4-05-42)
ПРИГЛАШАЕТ НА РАБОТУ

в трест общественного питания: буфетчиц, продавцов мелкой розницы и лоточниц, мойщиц посуды, автомеханика, начальника отдела техники, экспедиторов. Принимаются ученики официантов и буфетчиков со сроком обучения до 6 месяцев. 3—3

в горторг:

экспедиторов, заведующих секциями в продовольственные магазины, продавцов продовольственных и промышленных товаров, грузчиков, уборщиков, инвентаризаторов. Приглашаются пенсионеры и студенты для работы в мелкой розничной торговой сети. 3—3

в пивкомбинат

дробильщиц, рабочих (женщин) в цех розлива пива. 3—2

КИНО

13, 14, 15 июня.

Россия.

ДАЙТЕ НАМ МУЖЧИН — в 9. АДСКИЙ ПОЕЗД — в 10.45, 12.40, 15, 17, 19, 21.

Космос.

Мультфильм МЫШКИ-МАЛЫШКИ — в 10. УЛЬЗАНА — в 12.40, 15, 17, 19, 21.

XX лет ВЛКСМ. Большой зал.

ОДИНОЧНОЕ ПЛАВАНИЕ — в 11, 13, 15, 18.50, 21.

Зал повторного фильма.

Мультсборник КАНИКУЛЫ В ПРОСТОКВАШИНО — в 14, 16. ДАМСКОЕ ТАНГО — в 18.15, 20.

Октябрь.

СТАРИК ХОТТАБЫЧ—в 9.15, 11. ЧЕРНАЯ СТРЕЛА — в 13, 15. ЗИМНИЙ ВЕЧЕР В ГАГРАХ — в 17, 18.50, 21.

НАШ АДРЕС: площадь Свердлова, 4а. ТЕЛЕФОНЫ: редактор — 4-07-84, зам. редактора — 4-07-61, ответственный секретарь — 4-07-40, отдел партийной жизни — 4-16-79, отдел промышленности — 4-06-87, отдел писем — 4-15-01, бухгалтерия 4-25-67

Отпечатана способом высокой печати в полиграфическом объединении «Авангард» управления издательств, полиграфии и книжной торговли Саратовского облисполкома г. Балаково, ул. Свердлова, 69. Объем 1 п. л., заказ № 94, тираж 26080.