ЧИТАЛЬНЫЙ ЗАЛ
ЦГБ

ПРОЛЕТАРИИ ВСЕХ СТРАН, СОЕДИНЯЙТЕСЬ!

ОГНИ КОММУНИЗМА

Газета основана в январе 1918 года

Орган Балаковского горкома КПСС и городского Совета народных депутатов Саратовской области

№ 168 (10332) | Суббота, 18 октября 1986 года | Выходит четыре раза в неделю | Цена 3 коп.

Седьмая сессия областного Совета народных депутатов

Состоялась очередная сессия областного Совета народных депутатов. Ее председателем был избран первый секретарь Дергачевского райкома КПСС, депутат А. П. Харитонов, секретарем — раскатчица Саратовской обойно-картонной фабрики, депутат М. Е. Будеркина.

В повестку дня внесены следующие вопросы:

Отчет мандатной комиссии по результатам выборов в областной Совет народных депутатов по четырем избирательным округам вместо выбывших депутатов.

Отчет о работе исполнительного комитета областного Совета народных депутатов и задачи советских и хозяйственных органов области по более полному удовлетворению социальных и бытовых нужд трудовых коллективов и населения в свете требований XXVII съезда КПСС.

Запрос депутата областного Совета В. И. Горелкина к руководству Главсредволговодстроя о строительстве клуба в поселке Мелиораторов (г. Энгельс) по наказу избирателей.

Организационные вопросы.

Заслушав доклад председателя мандатной комиссии М. А. Лапина, областной Совет признал полномочия депутатов В. Б. Родионова, В. Н. Гаврилова, В. А. Вельдяева и Г. А. Горшенина по избирательным округам № 53, 150, 178, 182, избранных 7 сентября 1986 года в областной Совет вместо выбывших депутатов.

С докладом по второму вопросу повестки дня выступил председатель облисполкома **Н. С. Александров.** В обсуждении доклада приняли участие депутаты **Л. К. Юрьев** — первый секретарь Балаковского горкома КПСС, **О. К. Жукова** — доярка колхоза «Рассвет» Духовницкого района, **А. М. Алаторцев** — первый заместитель председателя Саратовского горисполкома, **Н. В. Перегудов** — председатель колхоза «Первый луч» Балашовского района, **О. В. Князева**—портниха областного производственного объединения «Силуэт», **Г. Г. Мартов** — начальник Главприволжскстроя, **А. Н. Зайцев** — механизатор колхоза «Путь к коммунизму» Базарно-Карабулакского района, **Н. И. Пархоменко** — главный зоотехник колхоза имени XXII партсъезда Марксовского района, **К. К. Ионов** — начальник областного управления торговли и другие.

По обсужденному вопросу областной Совет принял соответствующее решение, утвердил мероприятия по более полному удовлетворению социальных и бытовых нужд трудовых коллективов и населения области в двенадцатой пятилетке.

По запросу депутата областного Совета, электросварщика ПМК-59 управления строительства «Саратовводстрой» В. И. Горелкина о затянувшемся строительстве клуба в поселке Мелиораторов города Энгельса с сообщением выступил заместитель начальника Главсредволговодстроя **Б. А. Санталов.** Областной Совет принял к сведению заявление тов. Санталова о том, что руководством главка будут приняты меры для повышения темпов строительства клуба и ввода его в эксплуатацию в 1988 году.

Рассмотрены организационные вопросы. В состав постоянной комиссии областного Совета по строительству и промышленности стройматериалов введен депутат **В. А. Вельдяев,** комиссии по культуре — **В. Б. Родионов,** комиссии по социалистической законности и охране общественного порядка — **В. Н. Гаврилов.**

Областной Совет утвердил начальником областного производственного управления мелиорации и водного хозяйства **В. И. Иванкова,** начальником областного управления топливной промышленности — **А. С. Еремеева.**

В связи с выездом за пределы области освобождены от дальнейшего выполнения депутатских полномочий А. А. Касьянов и О. В. Голованова.

ЭЛЕКТРОМОНТАЖНИК С. Д. Власов из бригады Г. А. Шашкина Балаковского управления треста «Гидромонтаж» принимал участие в сооружении первого реакторного отделения Балаковской АЭС, а сейчас трудится на пусковом объекте — втором энергоблоке. Хорошо знающий свое дело, Сергей Дмитриевич показывает высокие образцы качественного труда на монтаже ответственных систем на втором и третьем реакторных отделениях АЭС. Сергей Дмитриевич заочно окончил Саратовский политехнический институт. Знания, полученные в высшем учебном заведении, помогают ему на практике.

На снимке: С. Д. Власов.

Фото М. Бабенко.

Не теряем надежды

Переговоры в Рейкьявике были серьезным шагом нашей партии и правительства по пути ядерного разоружения и обеспечения безопасности народов всех континентов. Наша делегация во главе с Генеральным секретарем ЦК КПСС М. С. Горбачевым, положив на стол переговоров целый пакет мирных предложений, сделала все от нее зависящее, чтобы стронуть переговоры с мертвой точки, идя для этого даже на определенные уступки.

И лишь нерешительность американской делегации во главе с президентом Рейганом, явившейся на переговоры с пустыми руками и постоянно ощущающей за своей спиной дыхание своего военно-промышленного комплекса, отодвинула возможность осуществления вековой мечты человечества о мире без войн, без угрозы уничтожения.

Но мы не теряем надежды на благоприятный исход диалога на высшем уровне между руководителями двух государств, ибо произошел сдвиг в мышлении мировой общественности в пользу разоружения. Широкие народные массы начинают глубоко задумываться над своим будущим, они должны это будущее отстоять, уберечь от ядерной катастрофы наш общий для всего человечества дом, под названием — Земля.

Понимая всю значимость борьбы за мир и разоружение, мы всеми силами, всей душой будем отстаивать его, крепить его своим трудом.

В. КУЗИН,
судосборщик судоремзавода.

НА ТЕМЫ ДНЯ

НАШЕ ОТНОШЕНИЕ К ДЕЛУ

Будем откровенны перед собой: настойчивый разговор о необходимости психологической перестройки, преодолении сложившихся шаблонов и стереотипов продиктован жизнью, теми ее обстоятельствами, которые еще и сегодня мешают порой перейти от слов к делу. Как ни обидно в этом признаваться, но мы разучились в ряде случаев оценивать свою работу, ее качество по высоким меркам профессиональной чести, разучились чувствовать себя ответственными не только за дела своего участка, цеха, предприятия, но и, как говорил В. И. Ленин, за дела всей страны. Расхлябанность, необязательность — это то, что многие из нас ощущают постоянно и непосредственно. Но скажите, часто ли, столкнувшись с подобными фактами, мы обращаем взор и к своей работе, задаемся вопросом: а как лично я, на своем рабочем месте, способствую решению конкретной проблемы, насколько отвечает в этом плане требованиям конкретности и действенности лично моя работа?

Вот конкретный пример. Служба информации при горисполкоме, или как ее еще называют служба хорошего настроения выдает такую лаконичную статистику: из 50 звонков по телефону в один из октябрьских дней о неблагополучии в квартире с водой, теплом и благоустройством прилегающей к дому территории 20 сигналов приходится на работников производственного объединения «Химволокно».

И это неудивительно. На сегодняшний день положение с подготовкой домов жилфонда объединения к зиме самое плачевное. Не лучше обстоит дело у химиков и с благоустройством в эти дни территорий кварталов и микрорайонов. Посмотрите, что творится в 4б и 4в микрорайонах. Вскрытая теплотрасса, возле которой не видно в рабочее время ремонтников. Улица им. Шевченко залита водой, и чтобы добраться до расположенного там детсада, надо иметь минимум болотные сапоги, максимум — летательный аппарат.

Руководству объединения предлагалось, например, закрепить дома за коллективами производств. Последние помогли бы жилищно - коммунальному управлению хотя бы людскими ресурсами. Химики, похоже, не спешат прибегнуть к этому варианту. Недавно в нашей газете речь шла о целесообразности создания специализированной ремонтной организации. Хотелось бы знать мнение парткома объединения на этот счет.

Психологическую перестройку— и партия настойчиво напоминает об этом — начинать надо с наведения образцового порядка на всех участках, начинать надо с того, что определяется простой, но емкой нравственной формулой — отношение к своему делу. Но не успевает управляющий производственно-жилищным трестом приняться за настоящее дело, как его освобождают от занимаемой должности и ставят другого. Из руководящего кресла сделан испытательный стул: одного руководителя повышают, как это случилось с нынешним главным инженером треста «Балаковводстрой» Прутковым, заваливающего работу, естественно, увольняют, как произошло с Павловым. Неудивительно, что дела в многострадальном ПЖТ оставляют желать лучшего, в частности, плохо идет здесь подготовка к работе в осенне-зимний период.

На любом участке трудится конкретный работник, с которого мы вправе спросить, тем более если проявлены нерадивость, халатность, пренебрежение к своим прямым обязанностям. Но как часто еще мы проявляем непонятную, ничем не оправданную стеснительность, а порой и того хуже — снисходительность в тех случаях, когда следует в глаза сказать о плохой работе. В проезде Энергетиков в восьмом микрорайоне занятым теплотрассой горе-ремонтникам сами жильцы дома № 6 говорят о безобразном отношении к порученному делу, требуют добросовестно относиться к ускоренному устранению последствий аварии. Увы, тщетно! У разрытого «кратера» бывают руководители Жилстроя, но мало что изменяется в ходе ремонтных работ. Вот почему в наших общих интересах, в интересах всех и каждого — самым решительным образом разорвать этот круг беспринципности в оценке результатов любой работы, избавиться от того расточительства народного добра, которое неизбежно несет с собой плохое качество работы.

Городской месячник по благоустройству улиц, площадей, прилегающих к предприятиям, учреждениям и учебным заведениям территорий миновал, как говорится, экватор. Многие коллективы успели немало сделать в наведении порядка на закрепленной территории. К сожалению, этого не скажешь о коллективе гидроэлектростанции. Впрочем, не исключено, что сами энергетики не против потрудиться в сквере, что расположен рядом с ГЭС, привести в порядок улицу. Не изволят беспокоиться об этом, главным образом, директор станции Васильев и главный инженер Зайцев. Они видите ли, не желают расходовать на это хлопотное дело нервные клетки. А партбюро, и его секретарь Фролович никак не соберутся дать соответствующую принципиальную оценку подобному отношению к делу.

Мы привели только два примера нерадивого отношения к своим обязанностям. К сожалению, эти примеры можно продолжить: неудовлетворительно относятся руководители коммунальных служб химзавода и Саратовгэсстроя и к обеспечению домов теплом, и к проведению работ по благоустройству территории. В условиях перестройки как никогда возрастает ответственность каждого руководителя, каждого рабочего за порученный участок.

Не перевелись еще у нас и любители сами для себя устанавливать обязанности и распорядок работы, самонадеянно полагающие, что государство обязано выплачивать им заработную плату уже за то, что они ходят на работу. Вот почему так важно строго следовать установленным требованиям, добиваться, чтобы инициатива и творчество обязательно сочетались с высокой исполнительностью, с высокой дисциплинированностью в самом прямом значении этого слова.

Ставим проблему

ЖИТЕЛЯМ В ТЯГОСТЬ

К ЧЕМУ МОГУТ ПРИВЕСТИ ВЕДОМСТВЕННЫЕ АМБИЦИИ

Поистине семимильный шаг вперед сделал за последние годы старейший в Балакове машиностроительный завод имени Ф. Э. Дзержинского. С вводом новых мощностей его объем производства увеличился почти вдвое. Рядом с действующими цехами появились новые — просторные, светлые, оснащенные самым современным металлорежущим оборудованием, в том числе станками с программным управлением и обрабатывающими комплексами.

Но есть среди этих впечатляющих новостроек сама история. Это чугунолитейный цех, или «литейка», как его здесь называют. Цех давно свое отработал. Коптит небо четырьмя вагранками, упирается что есть мочи, но не поспеть ему за временем. Все больше и больше ощущается слабина. Вскоре «литейка» и вовсе станет тормозом.

Металлисты знают: на Уралмаше готовится к выпуску установка глубинного бурения. Дизели для нее должны делать балаковцы.

Для серийного выпуска новых машин предусмотрено строительство чугунолитейного и механосборочного цехов. Новая «литейка» позволит значительно расширить номенклатуру изделий, выпускать заготовки деталей для нескольких семейств дизелей, запасные части, товары культурно - бытового назначения, нестандартизированное оборудование, выполнять кооперированные поставки. Всего — 9,5 тысячи тонн чугунного литья в год.

Одним словом, литейный цех нужен металлистам, как воздух. А городу нужен... чистый воздух. На этой основе и возник спор.

Заводчане говорят: если строить литейный цех, то только на территории предприятия. Их можно понять. До поселка машиностроителей здесь рукой подать. Это раз. Не нужно дублирование энергохозяйства и вспомогательных производств. Это два. И в-третьих, исключаются транспортные перевозки, что тоже немаловажно.

Предлагается площадка — заводская территория плюс частичный снос домов индивидуальной застройки.

Аргументы веские. С ними согласились в свое время в Госплане СССР, Минздраве РСФСР, Госстрое РСФСР, Совете Министров РСФСР, в других инстанциях. Но при этом не было учтено главное — санитарно - техническое состояние района, в котором намечалось строительство литейного производства, не делался точный подсчет вредных веществ на границе санитарно-защитной зоны завода.

В горисполкоме нам показали любопытный документ. Делая расчеты температур и розы ветров самого неблагоприятного периода года, отраслевой институт почему-то исходил из данных... города Саратова. Это в корне меняет положение дел. Согласно санитарным нормам проектирования промышленных предприятий, санитарная зона должна быть не 100, как предлагает институт, а не менее 300 метров.

Вредные выбросы будут не только от литейного цеха. При его создании металлистам придется одновременно расширять заводскую котельную, что еще более ухудшит санитарную обстановку. А этого допустить нельзя. Островной район, где расположен завод, небольшой по площади и очень густонаселенный. Сейчас в нем проживают 72 тысячи жителей. Ожидается — 120 тысяч.

Здесь находится много детских учреждений, две крупные здравницы — строителей и химиков. Причем профилакторий строителей — в непосредственной близости от предприятий. В такой же близости больничный городок. О поселке машиностроителей и говорить нечего. Он начинается сразу за проходной. Так стоит ли рубить сук, на котором сидишь?

Нельзя сбрасывать со счетов и то обстоятельство, что, расположив здесь новое производство, машиностроители должны будут ежегодно провозить через весь город на свалку 11 тысяч тонн отработанной формовочной смеси и 200 тонн пыли с мусором. Цеха еще нет, а завод уже вошел в горисполком с ходатайством выделить площадку для отходов...

Следует сказать, что горисполком одно время поддерживал дзержинцев. Но целый ряд серьезных вопросов, и в первую очередь жилищный, заставил по-другому взглянуть на предложение заводчан. Прежде чем развернуть строительство, им нужно снести 120 домов индивидуальной застройки. Еще 30 домов «уйдет» под площадку для строительства жилья для переселенных.

По технологии чугунолитейный цех тесно завязан с механосборочным и испытательной станцией. Места под их строительство тоже нет. Значит, дополнительный снос. И немалый!

«Благословить» завод на такой шаг — значит пойти в разрез с постановлением ЦК КПСС «Об Основных направлениях решения жилищной проблемы в стране», в котором отмечается недопустимость сноса домов, пригодных для проживания. Вполне понятно, что горисполком на такой шаг не может пойти. Кстати, это противоречило бы и той крупномасштабной программе, которую наметил город до 2000 года по предоставлению каждой семье благоустроенной квартиры или индивидуального жилого дома.

Горисполком предлагает дзержинцам другой вариант, куда более приемлемый — развернуть строительство новых цехов на площадке, предусмотренной генпланом и развитием промышленной зоны города. Место здесь свободное, снос строений не потребуется. Рядом железная дорога, троллейбусный и автобусные маршруты. Есть коммуникации. От жилых массивов далеко.

Выгодно это место и тем, что предприятие не будет испытывать проблем при своем дальнейшем развитии. Но на заводе решили жить лишь сегодняшним днем, будущее города заводчан не интересует. «Ставим чугунолитейный цех на нашем месте — и точка!». Согласиться с такой постановкой вопроса нельзя.

Новый цех, каким бы современным он ни был, станет в тягость не только островному району — всему городу.

И. ТАРАН.
(Наш соб. корр.).

Газета «Коммунист» от 16 октября с. г.

ГОДОВОЙ ПЛАН – ДОСРОЧНО

В социалистическом соревновании за досрочное выполнение плана первого года двенадцатой пятилетки на заводе «Полимерзапчасть» ведущее место занимает фрезеровщик В. Н. Юркин, выполнивший годовое задание досрочно, в мае.

По итогам предоктябрьского социалистического соревнования портрет знатного труженика занесен на городскую Доску почета. За ударный труд в одиннадцатой пятилетке Вячеслав Николаевич награжден орденом Трудового Красного Знамени.

На снимке: В. Н. Юркин.

Фото М. Бабенко.

Поэтическое слово

Литературная пятница

Кто-то из неуемной публики Маяковскому сказал, что его поэзия не греет, не заражает. Ответ последовал незамедлительно: «Моя поэзия не печка, чтобы греть, не чума, чтобы заражать». Получился каламбур, оправдывающий поэта и урезонивающий раздраженного слушателя, хотя в другом случае Маяковский мог бы не отрицать, а утверждать. Кто-кто, а поэты мастерски оперируют словами, проникая в организм смысла и значения. Слово всемогуще! Убивает и оживляет, ласкает и грубит, обездоливает и одурманивает. Не зря оно названо «полководцем человечьей силы».

Но речь пойдет об особенной функции поэтического слова — о его ласковом и нежном влиянии на человеческую душу. Мы обращаемся к творчеству самодеятельной поэтессы Светланы Васиной, чьи стихи впервые обсуждались на занятии литобъединения. Женщины пишут не так, как мужчины, в их стихах стучит беспокойное материнское сердце, мир просвечен светозарным женским взглядом и наполнен благозвучием слов, сказанных устами женщины.

Светлана Васина по-настоящему увлечена поэзией. Автор долго не решался отдавать на суд товарищей свои любительские произведения, постоянно над ними работая, убирая шероховатости и истребляя многословие. Самокритичность, творческое неудовлетворение — первейшие признаки поэтического роста. Пожалуй, ведущими мотивами стихотворчества Светланы Васиной являются нежность и ласка, но ласка не приторная, не надоедливая, а самая что ни на есть просветляющая душу, вызывающая удивление, заставляющая радоваться жизни. «Слово ласковое — мастер дивных див», — говорил Маяковский. И первый снег в стихах Светланы Васиной мы ощущаем как диво, мы видим ласковые губы, ловящие снежные хлопья. С любовью и восхищением описывает автор утро выходного дня, текущее по ущельям городских кварталов, оно пробирается в сердце и поселяет там свежесть.

Светлана Васина работает на химическом заводе машинистом насосной установки. Казалось бы, какая может быть связь с поэзией? А самая прямая. Любая работа, если ею не тяготятся, способна озарить человеческую душу, и только озаренная душа наполняется поэзией. Геннадий Ефимов, Татьяна Кузнецова, Юрий Киселев, Людмила Кулагина, обсуждавшие представленные стихи, пожелали Светлане Васиной удачного поэтического слога.

«Не надо нам слова гнилого и праздного, погружающего в самодовольную дремоту и наполняющего сердце приятными мечтами, — говорил великий критик Н. А. Добролюбов, — а нужно слово свежее и гордое, заставляющее сердце кипеть отвагою гражданина, увлекающее к деятельности широкой и самобытной». Не только профессиональным, но и самодеятельным авторам противопоказано писать «словами гнилыми и праздными», иначе читатель от подобной писанины отвернется раньше, чем автор поднесет к глазам очередную страницу.

Об этом речь не случайна. Нам приходится читать и обсуждать стихи молодых авторов; почему-то многие из них хотят узнать, стоит ли им продолжать начатое дело. Таких директив мы давать не полномочны. В разных случаях талант развивается неодинаково. На начальном этапе творчества возможно подражание и эпигонство, но недопустимы серость языка и скудоумие, иначе пишущий заранее себя обрекает на антагонистические отношения с поэзией. С поэтическим словом работать с прохладцей нельзя, оно подвластно только истинным труженикам. Писать стихи «для себя» (странный адресат) или для того, чтобы хоть раз опубликоваться, — сомнительное дело, оно вредит не только сочинителю, но и всей поэзии.

Наш город на глазах становится лучше. Приятно слышать разговоры горожан о новых красивых зданиях и целых кварталах, жители пекутся о красоте родного города. Архитектура как бы вобрала в себя поэзию, сделала людей одухотворенными. Повысилась общая культура. Обо всем этом и говорить надо «свежими и гордыми словами...».

Е. ЗАПЯТКИН,
руководитель литобъединения.

Книжная полка

ДЛЯ ПАРТИЙНОГО АКТИВИСТА

Начался учебный год в системе политобразования. В наш магазин поступили книги, которые помогут в работе политинформаторам, агитаторам, пропагандистам, а также слушателям системы партийного образования.

Ежегодное издание «Справочник пропагандиста» содержит фактический и цифровой материал, посвященный актуальным вопросам общественной жизни страны. В этом издании публикуются материалы для самостоятельно изучающих ленинское теоретическое наследие, краткая информация о Пленумах ЦК КПСС, постановлениях партии и правительства.

Доктор исторических наук Б. А. Бобков в своей книге «Научный подход в партийной работе» подробно излагает требования В. И. Ленина, положения партийных документов, раскрывающие существо научного подхода в партийной работе.

В серии «Для школ коммунистического труда» предлагается вниманию читателей книга А. А. Балаева «Активные методы обучения». Здесь рассматриваются актуальные вопросы практики применения в школах коммунистического труда активных форм организации и проведения занятий. Книга раскрывает роль пропагандиста в улучшении экономического образования и воспитания трудящихся.

«Агитатор, политинформатор, докладчик» — книга, подготовленная на основе публикаций журнала ЦК КПСС «Агитатор». Она освещает передовой опыт агитационно - массовой работы, проводимой парторганизациями в свете решений XXVII съезда партии, июньского (1983 г.) и последующих Пленумов ЦК КПСС, знакомит с практикой и методикой устной политической агитации в трудовых коллективах и по месту жительства.

Т. БУКИНА,
старший продавец книжного магазина № 4.

На конкурс

Опора производства

Пять лет назад пришел работать технологом в цех № 8 завода им. Дзержинского нынешний начальник его техбюро Александр Дмитриевич Михеев. Начал постепенно осваиваться, вникать в работу. Обратил внимание на то что многие технологические операции, в частности — сверлильные, излишне трудоемки. Например, сверловка деталей производится с помощью разметки. То есть, обработав одну деталь, нужно вновь размечать отверстие на следующей точно такой же. Не очень-то экономично, если учесть, что необходимая точность требует значительных затрат времени и труда.

Над тем, как упростить операцию, Александр Дмитриевич размышлял вместе со сверловщиком Виктором Павловичем Красовским. Пришли к мысли, что сверловку можно производить с помощью так называемого кондуктора или, иначе говоря, шаблона. Он накладывается на деталь, фиксируется, и дальнейшее, как говорится, — дело техники. И быстро, и удобно, и точность возрастает. Теперь новый метод широко применяется в цехе.

Так родилась творческая бригада в составе А. Д. Михеева и В. П. Красовского. Чуть позднее к ним присоединился заместитель начальника цеха Виктор Васильевич Поливцев. Бригада, каких на заводе имени Дзержинского немало. Но именно этому коллективу, по мнению старшего инженера БРИЗа А. П. Попова, присуща та ровная стабильность в творческой работе, которая делает рационализаторов надежной опорой производства. Не случайно он занял по итогам прошлого года второе место в городском соревновании новаторов.

На счету творческой бригады, возглавляемой А. Д. Михеевым, немало ценных и интересных рационализаторских предложений. Вот, например, когда завод осваивал производство дизелей для большегрузных самосвалов БелАЗ, возникла проблема со сверловкой большого фланца коленчатого вала под резьбу М33/2. Отверстия сверлились на горизонтально - расточном станке, который не давал необходимой точности и чистоты. Новаторы задумались, как перевести эту операцию на радиально-сверлильный станок. И придумали интересное приспособление.

Нарисовали эскиз, сделали чертеж и начали сваривать конструкцию. Приспособление получилось громоздкое. В цехе даже посмеивались: мол, станину для зенитной установки мастерите. Они отшучивались и продолжали работу. Теперь, когда конструкция, даже две (для разных операций) прочно вмонтированы рядом со станком, составляя с ним одно целое, когда требования чертежа выполняются точнее, они ни у кого не вызывают недоумения. Это стало повседневностью. Как и приспособление с делительным диском для сверловки БелАЗовского коленвала под противовес, изготовленное тем же авторским коллективом.

Не так давно рационализаторы подали еще одну ценную идею. Они предложили изменить технологический процесс изготовления коленвала: ряд отверстий сверлить вместо дорогого и быстроизнашивающегося зенкера четырехперой фрезой. Это должно дать экономию дорогостоящего инструмента. Сейчас предложение уже внедрено, и экономический эффект превысил семь тысяч рублей.

В восьмом цехе повсюду можно встретить усовершенствования, явившиеся плодом рационализаторской мысли. За четыре года творческая бригада в составе А. Д. Михеева, В. П. Красовского и В. В. Поливцева подала и внедрила пятнадцать рацпредложений.

В. ШТЕЙНБОК.

Слово за молодыми

Коллектив управления «Саратовгэсстрой» взял обязательство получить в двенадцатой пятилетке 4,5 миллиона рублей экономии от внедрения рацпредложений и изобретений, из которых 900 тысяч рублей — в текущем году. Итоги девяти месяцев свидетельствуют, что обязательства выполняются успешно. От использования 240 рационализаторских предложений экономический эффект составил 850 тысяч рублей при обязательстве 715 тысяч. Повысились технико-экономические показатели новаторской деятельности. На 1 рубль затрат, вложенных в техническое творчество, получено 26 рублей экономии.

В повышении уровня рационализаторской деятельности важную роль играют творческие конкурсы, соревнования между подразделениями, участками, цехами. В текущем году увеличена сумма материального поощрения за призовые места. Вновь объявлен конкурс на лучшую разработку темы из тематического плана, в котором на усмотрение новаторов предлагается 147 тем с общей условной экономией 630 тысяч рублей. Проводится конкурс на звание «Лучший молодой рационализатор». Осуществление этих мероприятий позволит направить творческие усилия и энергию новаторов на решение наиболее актуальных производственных проблем.

В двенадцатой пятилетке особую важность приобретает задача более широкого приобщения молодежи к техническому творчеству. Ведь именно ей предстоит в скором времени взять в свои руки управление производством.

Однако сказать, что молодежь радует своей творческой активностью, пока нельзя. Можно по пальцам перечислить подразделения, где работа по вовлечению молодежи в рационализаторскую деятельность ведется систематически и целеустремленно. В качестве положительного примера с большой натяжкой можно назвать комбинат промышленных предприятий, где возглавляет рационализаторскую работу С. П. Миронова.

На предприятии работают 411 молодых рабочих и инженерно-технических работников, из которых активными новаторами являются 27. Они в этом году подали 11 рационализаторских предложений с экономическим эффектом 23,4 тысячи рублей. В состав КПП входят три завода, каждому из них отведен определенный день недели, в который Светлана Петровна проводит консультации по оформлению рацпредложений, подсчету экономического эффекта. Она проводит беседы с молодыми рабочими, доводит до них сведения об уже использованных предложениях, чтобы они могли перенять полезный опыт. Над молодыми рационализаторами шефствуют опытные Н. А. Харитонов, М. Ф. Бондарев и другие. Это, безусловно, помогает воспитанию новаторов.

Неплохо обстоят дела с привлечением молодежи к участию в техническом творчестве и в управлении автомобильного транспорта, где активно трудятся 28 молодых рационализаторов.

А на таких крупных предприятиях, как «Жилстрой», «Промстрой», «Химстрой», комбинат специальных строительных конструкций, творческая активность молодежи крайне низка. В Жилстрое, например, из 620 молодых рабочих и инженерно-технических работников только десять рационализаторов. В Промстрое из 378 молодых рабочих техническим творчеством занято восемь, столько же—в Химстрое, где трудится 400 молодых рабочих и ИТР. В целом по управлению «Саратовгэсстрой» на 100 работающих приходится 3 молодых рационализатора.

Советам ВОИР подразделений необходимо по-настоящему взяться за эту работу, найти способ заинтересовать молодежь, сделать все, чтобы творческое отношение к делу стало нормой.

Н. НАУМОВА.

НОВАТОР № 10 (100)

СПЕЦИАЛЬНАЯ СТРАНИЦА ПО РАЦИОНАЛИЗАЦИИ, ИЗОБРЕТАТЕЛЬСТВУ И ВНЕДРЕНИЮ ПЕРЕДОВОГО ОПЫТА

У одних — густо, у других — пусто

Хорошо потрудился в этом году коллектив рационализаторов завода запасных деталей. За девять месяцев выполнен годовой план и получено 57 тысяч рублей экономии. За это время подано 87 предложений, из них внедрено в производство — 73. Успешно справились со своими заданиями коллективы цехов литейного, первого и второго механических, котельно - сварочного, прессформ, ремонтно - механического, инструментального; отделов заводоуправления: главного конструктора, главного металлурга, труда и заработной платы, главного механика.

Новыми достижениями встретили рационализаторы и свой профессиональный праздник — День машиностроителя. Благодаря творческому вкладу достигнута экономия металла на 42,9 тысячи рублей, на 14,4 тысячи рублей снижены трудозатраты. Детали и узлы в связи с внедрением предложений новаторов стали дешевле.

На заводе ежегодно в честь праздника проводится конкурс на лучшее предложение, направленное на повышение производительности труда, экономию сырья и материалов, повышение качества продукции. Подведя его итоги, смотровая комиссия присудила первое место с выплатой премии мастеру литейного цеха С. И. Пушкину за предложение «Изменение технологии отливки детали «шкив». Предложенная им технология позволила полностью исключить брак при отливке. Экономический эффект составил 1,7 тысячи рублей.

Определены и два вторых места. Одно из них присуждено начальнику технологического бюро В. М. Бешавину и инженеру - конструктору Э. Я. Кононенко из отдела главного металлурга и начальнику литейного цеха А. А. Хожайнову. Предложенная ими конструкция металлических опок сократила брак литья, а экономический эффект составил 5,2 тысячи рублей. Второй премии удостоены и авторы конструкции пресс-формы, которая позволила сэкономить 1670 нормо-часов и получить 1,3 тысячи рублей экономии. Это мастер инструментального цеха В. Н. Кирсенков и заместитель главного конструктора завода Н. В. Иванов.

Денежными премиями за третье место отмечены авторы трех предложений. Среди них — старший мастер энергоцеха Ш. С. Тактаров, начальник ремонтно - механического цеха Н. П. Казаков и старший мастер Ю. Д. Аржанухин, слесари-электрики А. П. Фирсов и В. В. Зубричев из первого механического цеха.

В то же время на заводе есть коллективы, где плохо занимаются рационализаторской работой. Ни одного предложения не подано в цехе пластмасс, ни одного рубля не сэкономлено в цехе цветного литья. Не справились с плановыми заданиями коллективы кузнечно-прессового участка, механосборочного цеха и отдела главного технолога. Здесь, конечно, сказалась инертность рацоргов этих цехов.

А в отделе главного технолога, принимая личные творческие планы, инженерно-технические работники уже не берут обязательства по подаче рацпредложений. Но какой же это творческий план без технического творчества? Раньше в этом отделе кипела творческая мысль, выдвигались интересные технические решения, отдел занимал авангардную роль в рационализаторстве. Теперь работа в этом направлении запущена. В настоящее время в отделе назначен новый рацорг. Им стала молодой специалист, инженер - технолог Т. В. Штохова. Однако, чтобы поднять рационализаторскую работу на должный уровень, ей нужна помощь руководства отдела, совета ВОИР и БРИЗа.

Не совсем хорошо обстоят дела с внедрением переходящих предложений. Разработан график их внедрения, но руководство цехов, в которых запланировано изготовление оснастки для этого, смотрит на него спустя рукава. Четвертый год планируем изготовление блока-штампа инструментальному цеху, где начальником В. В. Пода. Плиту, которую надо отфрезеровать, отлили в 1983 году. Вот она и ждет более трех лет, когда ее приведут в надлежащий вид. Так же обстоят дела и с раскатным приспособлением, которое «изготавливают» три года. Подобных предложений много в литейном цехе, на ремонтно-механическом участке. Из восемнадцати переходящих предложений внедрены только три.

Вот так и получается, что где-то густо, а где-то — пусто с рационализацией. И те, у кого пусто, скрываются за общими благополучными показателями. Но жизнь требует, чтобы и они перестроились, проявили активность в техническом творчестве. От этого только выиграет наше общее дело.

А. ГАВРИЛИНА,
старший инженер по рационализации и изобретательству.

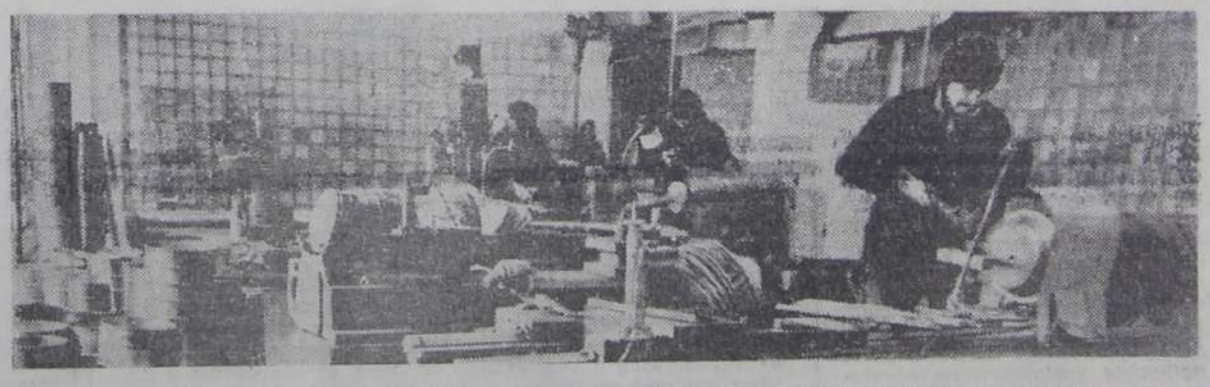

Активную работу по повышению эффективности производства и производительности труда проводят новаторы завода «Полимерзапчасть». Особое внимание уделяют рационализаторы расширению ассортимента товаров народного потребления. Благодаря их стараниям объем производства товаров народного потребления постоянно растет и составляет сейчас 120 тысяч рублей в год.

На заводе создан специализированный участок по производству товаров народного потребления, где нашли применение старые, но модернизированные станки и приспособления, созданные руками новаторов.

На снимке: заводской участок по производству товаров народного потребления.

Фото М. Бабенко.

Субботняя страница

Победило мастерство

В Балакове прошел лично-командный чемпионат РСФСР по воднолыжному спорту.

Соревнования состоялись при очень плохих погодных условиях — сильном ветре и низкой температуре воды и воздуха.

Представительство команд и участников на этих соревнованиях было очень впечатляющим. К нам приезжали команды городов Дубны, Андропова, Свердловска, Перми, Новосибирска, Томска и др. Из спортсменов присутствовали неоднократная чемпионка мира, заслуженный мастер спорта Н. Румянцева, победители и призеры первенства Европы мастера международного класса С. Шальнов, С. Корнев, И. Лихачев, Г. Воробьева и др.

Команду Балакова отличал от гостей прежде всего молодой возраст спортсменов, который в среднем составлял 14 лет. Но несмотря на это, наши воднолыжники сумели стать достойными соперниками и выиграли из 16 первых 10 мест.

Всего же на счету балаковцев 24 призовых места. Следует отметить выступления молодых, растущих спортсменов — шестиклассника средней школы № 22 Владимира Панкратова, ставшего абсолютным чемпионом России среди юношей, семиклассника средней школы № 13 Федора Русакова, победившего в фигурном катании, ставшего вторым в многоборье и третьим в прыжках с трамплина, и восьмиклассницу средней школы № 22

СПОРТ

Наташу Старинцеву, занявшую первое место в прыжках с трамплина, второе — в слаломе и многоборье.

Удивил всех присутствующих своим мастерством выпускник средней школы № 3 Игорь Пешков. Он сумел показать абсолютно лучший результат в слаломе 0,5 буя при длине фала 13 метров, опередив тем самым всех своих именитых соперников.

Сергей Варламов выиграл первое место в фигурном катании, второе — в прыжках с трамплина с результатом 39,7 метра, третье — в многоборье. Только неудача в слаломе лишила Сергея первого места в многоборье. Прекрасно выступила Лиза Кобылина в юниорском зачете. Она была первой в слаломе, в многоборье, в фигурном катании и на третьем месте — в прыжках с трамплина.

К сожалению, в составе балаковской команды не было спортсменов, выросших до «категорий» взрослых. И это сказалось на командном результате, т. к. положением о соревнованиях оговаривается их обязательное участие. Первое место заняла команда г. Дубны Московской области, второе — команда г. Андропова Ярославской области и третье—наша команда.

Из гостей вне конкуренции была Наташа Румянцева, ставшая абсолютной чемпионкой России среди женщин. Наташа — чемпионка мира, Европы. Ее одноклубник Станислав Корнев выиграл все четыре вида среди мужчин и несмотря на волну показал рекорд балаковского трамплина—44 метра.

Н. ПАНКРАТОВА,
тренер по водным лыжам.

За безопасность движения

ТРЕВОЖНЫЕ ЦИФРЫ

За девять месяцев текущего года в городе из-за различных грубых нарушений правил дорожного движения совершено 70 дорожно-транспортных происшествий, при которых погибло 3 и получило ранения различной тяжести 76 человек.

Анализируя причины этих происшествий, мы убеждаемся в том, что все участники дорожного движения в равной мере должны соблюдать правила движения, уважать их.

Так, по вине водителей транспортных средств совершено 38 происшествий, причем 9 водителей находились в нетрезвом состоянии за рулем.

Среди причин, приведших к дорожно - транспортным происшествиям, мы отмечаем такие грубые нарушения правил дорожного движения, как превышение скорости в опасных условиях или в местах, где скорость движения ограничена. По этой причине водителями совершено 16 происшествий: семь—из-за несоблюдения очередности проезда перекрестков, пять—из-за выезда на встречную полосу движения.

Имеются случаи совершения дорожных происшествий водителями государственного транспорта. Это происходит из-за отсутствия со стороны руководителей отдельных подразделений контроля за работой водителей на линии, за использованием государственного транспорта строго по назначению.

Так, 20 сентября водитель центральной районной больницы М. В. Марков, воспользовавшись отсутствием контроля со стороны руководителей данного учреждения за работой на линии, возвращался в нетрезвом состоянии в вечернее время на автомобиле в гараж. На улице Рабочей не справился с управлением, допустил столкновение с двумя легковыми автомобилями, причинив транспортным средствам значительные повреждения.

Случаи отсутствия контроля со стороны администрации отдельных подразделений за работой водителей на линии, содержанием транспорта, к сожалению, не единичные. Работниками ГАИ за халатное отношение к своим прямым обязанностям в вопросе наведения порядка и дисциплины среди водительского состава административно наказаны 64 человека, написано 8 представлений в вышестоящие инстанции.

Но по-прежнему дисциплина водителей в отдельных подразделениях города оставляет желать лучшего. В таких подразделениях, как автотранспортный цех химического завода, где было задержано 6 водителей, управлявших в нетрезвом состоянии транспортом, не уделяется этому должного внимания. В целом же по химическому заводу вместе с владельцами индивидуального транспорта задержано пьяными за рулем 42 человека. Руководству, партийной организации завода есть над чем подумать и принять соответствующие меры.

Не лучшим образом обстоит дело, связанное с борьбой с пьянством в спецавтохозяйстве, центральной больнице.

За 9 месяцев текущего года работниками ГАИ выявлено и задержано за управление в нетрезвом состоянии транспортом 735 водителей. Ко всем нарушителям приняты меры административного воздействия. За повторное управление в нетрезвом состоянии транспортом в течение года против 17 водителей возбуждены уголовные дела. Все они приговорены народным судом к различным мерам наказания.

По вине пешеходов в городе совершено 23 дорожных происшествия.

Особую тревогу вызывает состояние детского транспортного травматизма. За прошедший период в городе произошло 19 случаев наезда на детей, при этом один ребенок погиб, 19 получили ранения различной тяжести. Шалости и игра ребят на дороге и вблизи ее, катание на велосипедах и мопедах без достаточного знания правил дорожного движения, переход дороги в непосредственной близости от движущегося автомобиля и в неположенном для перехода месте часто заканчиваются плохо и для ребят, и для их родителей.

Так, 17 сентября четырехлетний Дима Пантелеев, оставленный без присмотра родителями на улице им. Комарова, стал перебегать дорогу перед близконаходящим автомобилем. Он был сбит машиной и с переломом бедра доставлен в больницу.

Повышение дисциплины водителей и пешеходов, отказ от употребления спиртных напитков, контроль за поведением детей на улице позволит нам избежать беды. Гибель и травмирование людей на дорогах, горе родных и близких—это прямое следствие таких безответственных поступков, как пьянство, лихачество, бесконтрольность, самоуверенность, а также других серьезных нарушений правил дорожного движения.

Ю. МАКАРОВ,
начальник отделения ГАИ городского ОВД, капитан милиции.

Ремонтно-строительное управление № 6 треста «Саробл-ремстройбыт»

ПРИНИМАЕТ ЗАКАЗЫ ОТ НАСЕЛЕНИЯ

за наличный расчет на ремонт и строительство жилых домов, гаражей, надворных построек, дачных домиков, ремонт квартир, изготовление и установкух лепных изделий, установку унитазов и умывальных раковин, строительство и ремонт кооперативных гаражей и стоянок для транспортных средств, принадлежащих гражданам, благоустройство коллективных садовых участков (товариществ), ремонт мест общего пользования (коридоров), кооперативных жилых домов за счет средств членов кооперативов (товариществ).

Обращаться по адресам: ул. Московская, 79 или ул. Коммунистическая, 83. Звонить по телефонам 4-00-72, 4-31-63.

5—5

Тем, кто любит детектив

СОУЧАСТИЕ в УБИЙСТВЕ

Одноименный роман австралийского писателя Джуды Уотена, по мотивам которого создан фильм, в русском переводе вышел более двадцати пяти лет назад. Однако тема его—продажность буржуазного правосудия — актуальна и поныне. Созданный в жанре остросюжетного детектива, роман обнажает социальную и политическую сущность общества, в котором господствует власть «сильных мира сего» и преступно попраны демократия, гуманизм, права человека.

...В одном из предместий большого города в своем особняке убита молодая одинокая женщина. Она была хорошо известна в высших сферах как одна из самых шикарных и очаровательных дам света. На место происшествия выезжают старший инспектор Филдс, инспектор Брамелл и сыщик Филберт. Они устанавливают, что у покойной украдены драгоценности. По некоторым деталям краже опытный детектив, каковым является Филдс, узнает почерк неуловимого вора Нормача Сима по кличке Серый Призрак. Правда, Сим до этого никогда не шел на убийство...

Режиссерский «тандем» Владимира Краснопольского и Валерия Ускова широко известен зрителям, главным образом, по телевизионным многосерийным фильмам «Тени исчезают в полдень» и «Вечный зов». Кроме того, эти режиссеры являются постановщиками кинокартин «Самый медленный поезд», «Неподсуден», «Отец и сын».

Исполнитель главной роли Эвальд Хермакюла — режиссер и актер Таллинского академического театра имени В. Кингисеппа.

В фильме также снимались известные актеры — Р. Быков, О. Басилашвили, Г. Юматов, Н. Терентьева, И. Губанова и другие.

Специалист предупреждает

Когда сам себе врач

Медицина относится к тем редким специальностям, в которых очень многие считают себя если не специалистами, то во всяком случае достаточно компетентными людьми. Чем объясняется такое явление? Причины те же, что и порождающие знахарство и шарлатанство. Главная из них — заблуждения и предрассудки.

К сожалению, люди порой имеют упрощенное представление об организме человека, его органах и системах, о происхождении болезней и способах их лечения. Они убеждены, что от каждой болезни есть «верное» средство, только врач может его не знать, между тем кому-нибудь из самодеятельных «лекарей» оно известно. Эти заблуждения опасны, как и мнение, что лечить может каждый, кто запомнит, какое лекарство при той или иной болезни помогает.

Чтобы распознать болезнь, необходимо хорошо знать сложное строение организма и механизмы развития болезней, реакции организма на всевозможные воздействия из внешней и внутренней среды.

Распознав болезнь, врач обязан выяснить особенности проявления болезни у каждого конкретного больного и только после этого проводить его индивидуальное лечение. Но надо помнить и другое: лекарства, предназначенные для лечения больных, сами могут вызвать болезнь. Эти явления наблюдаются при употреблении лекарств в малых или превышающих дозах.

К тому же не одним лекарством лечит врач больного: применяется комплексное лечение, включающее в себя режим поведения и питания, физиотерапию, лечебную гимнастику.

Таким образом, лечение больных — дело сложное, требующее от врача большой квалификации, опыта. Лица, не имеющие медицинского образования, могут выполнять назначения врача, оказывать доврачебную неотложную медицинскую помощь себе и другим, но не имеют права лечить.

О. ГУБАРЬКОВА,
врач-терапевт поликлиники Средне-Волжского районного бассейна.

Редактор
В. Д. ДЕЛАШИНСКИЙ

Балаковский филиал Саратовского ордена Трудового Красного Знамени политехнического института
ПРОДОЛЖАЕТ ПРИЕМ

на платные 9-месячные подготовительные курсы. Прием заявлений на курсы до 7 ноября.

За справками обращаться в комнату 220. Телефоны 4-33-07 и 4-52-19.

2—1

КИНО

18, 19 октября.

Мир. Красный зал.
ТАЙНЫ МАДАМ ВОНГ — в 10, 12, 15, 17, 19, 21.

Зеленый зал.
ТРИ ЗОЛОТЫХ ВОЛОСКА — в 10, 14.30. НАЧНИ СНАЧАЛА — в 16, 18, 20.

Синий зал.
НЕ ХОДИТЕ, ДЕВКИ, ЗАМУЖ — в 16.30, 18.30, 20.30.

Россия.
ПРИНЦЕССА НА ГОРОШИНЕ — в 9. ВСПЫШКА — в 10.45, 12.40, 15, 17, 19, 21.

Космос.
СРЕДИ КОРШУНОВ — в 9, 10.45, 12.40, 21. ЖЕСТОКИЙ РОМАНС (две серии) — в 15, 18.15.

XX лет ВЛКСМ. Большой зал.
УКРОЩЕНИЕ СТРОПТИВОГО — в 11, 13, 15, 17, 18.50, 21.

Зал повторного фильма.
ЗЛОВРЕДНОЕ ВОСКРЕСЕНЬЕ — в 14. ПОХИЩЕНИЕ ВЕКА — в 16, 18.15, 20.

Октябрь.
МАЛЕНЬКИЕ ПРОКАЗНИКИ — в 9.15, 11. ДАЙТЕ НАМ МУЖЧИН — в 13, 15. РУСЬ ИЗНАЧАЛЬНАЯ (две серии) — в 17, 20

НАШ АДРЕС: площадь Свердлова 4а. ТЕЛЕФОНЫ: редактор— 4-07-84, зам. редактора — 4-07-61, ответственный секретарь — 4-07-40, отдел партийной жизни — 4-16-79, отдел промышленности — 4-06-87, отдел писем — 4-15-01, бухгалтерия 4-25-67.

Отпечатана способом высокой печати в полиграфическом объединении «Авангард» управления издательств, полиграфии и книжной торговли Саратовского облисполкома, г. Балаково, пл. Свердлова, 69. Объем 1 п. л., заказ № 168, тираж 26120.