ЧИТАЛЬНЫЙ ЗАЛ
ЦГБ

ПРОЛЕТАРИИ ВСЕХ СТРАН, СОЕДИНЯЙТЕСЬ!

Очаг коммунизма

Орган Балаковских горкома и райкома КПСС, городского и районного Советов депутатов трудящихся Саратовской области

№ 148 (8236) ◆ Среда, 15 сентября 1976 года ◆ Год издания 59-й ◆ Цена 2 коп.

ВЫШЕ ТЕМПЫ И КАЧЕСТВО ВСЕХ ПОЛЕВЫХ РАБОТ

ОНИ ИДУТ ВПЕРЕДИ

Борясь за создание полуторагодичного запаса кормов, механизаторы совхоза «Зоркинский» уже заложили более 10 тысяч тонн силосной массы. Высоких показателей на заготовке силоса добился тракторист И. И. Юлов.

Фото М. БАБЕНКО.

Передовик озимого поля

В нашем совхозе «Новониколаевский» посеяно около 2,5 тысячи гектаров озимых культур. Большой вклад в создание прочного фундамента будущего урожая внес механизатор широкого профиля Степан Леонтьевич Савич.

Работает он трактористом на «К-700». С успехом применяет эту мощную машину не только на пахоте или на транспортных работах, но и на севе. За десять дней работы Степан Леонтьевич посеял на первом и третьем отделениях более 800 гектаров ржи, озимой пшеницы. Средняя выработка агрегата составила 80 гектаров в день.

Подготовку почвы под озимые культуры вели не только трактористы на гусеничных машинах, но и сводный отряд пахарей из 7 «К-700». Трактористы Владимир Тулузаков, Василий Русаков, Илья Трушников, Николай Дорожкин, Александр Чекмарев и Николай Близняков работали быстро, ведь в сжатые сроки надо было подготовить под озимые почву. И все же агрономы довольны: вспашка да и сев прошли на высоком агротехническом уровне.

Д. ХАРЧЕНКО,
главный агроном совхоза.

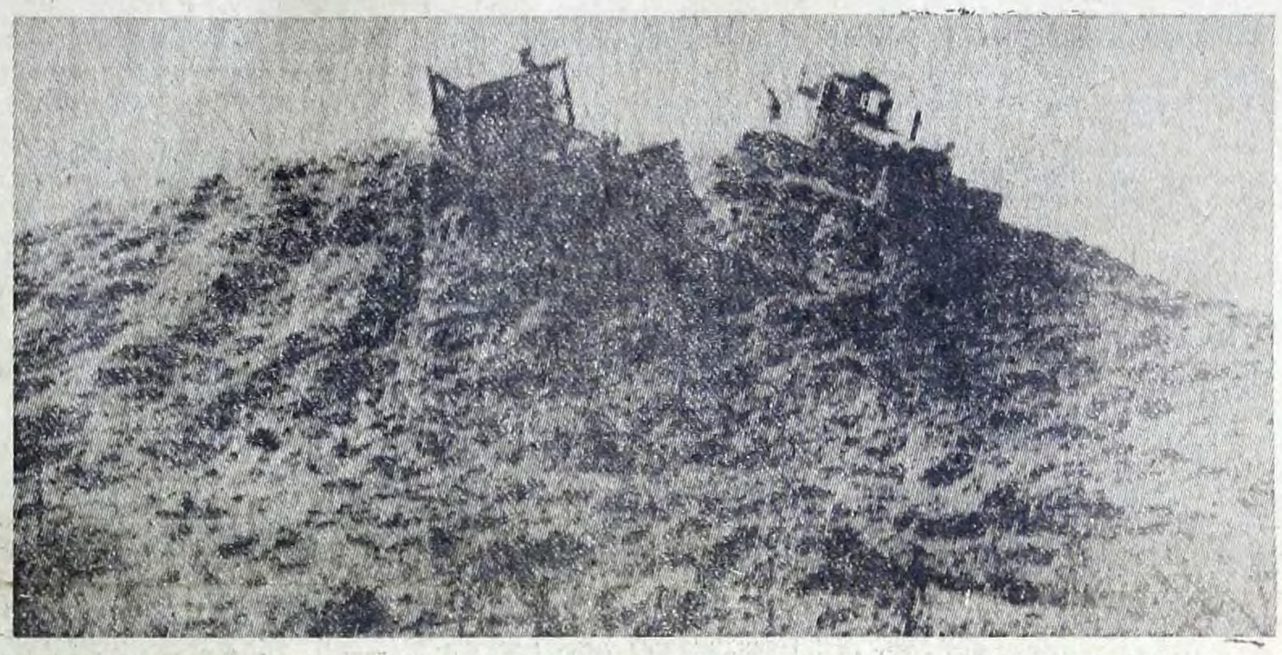

На зеленой жатве

Уборка хлебов в районе давно завершена, однако многие шоферы сельского автотранспортного предприятия не покидают бескрайние поля. Они переоборудовали кузова своих автомашин и принимают активное участие в зеленой жатве кукурузы на силос.

На втором отделении совхоза «Зоркинский» прочную кормовую базу помогают создавать наши водители Владимир Абалмасов и Федор Савинов. С поля на кормовой двор, к силосной траншее они ежедневно доставляют по сотне и больше тонн зеленой массы. В отдельные дни водителям вместе с совхозными механизаторами приходится работать от зари до зари, но силосный комбайн не простаивает из-за опоздания автотранспорта. Молодцы, ребята!

Н. СТЕПАНОВ,
секретарь парторганизации сельского автотранспортного предприятия.

Доярка Е. А. Сучкова держит слово

В дни работы XXV съезда КПСС доярка нашего колхоза Е. А. Сучкова включилась во Всесоюзное социалистическое соревнование животноводов и взяла обязательство надоить во втором году пятилетки 3100 килограммов молока на корову. Ее примеру последовали многие другие животноводы колхоза, которые также начали борьбу за повышение продуктивности животноводства.

Инициатор соревнования верна своему слову. От каждой из 26 коров своей группы она уже надоила более 2 тысяч килограммов молока. Уверенно идут к намеченной цели доярки Валентина Бубенец, Римма Кулагина, Лидия Бирюкова, Галина Пиготова и другие.

Повышение продуктивности скота нынче не случайно. Ведь кормовая база значительно улучшена. Молочный да и мясной скот получает в достатке грубые, сочные и концентрированные корма.

Следуя примеру хлеборобов колхоза, которые убрали отменный урожай, выполнили свою первую заповедь перед государством и заканчивают создание двухгодичного запаса кормов для животноводства, работники ферм решили на 10 дней ранее намеченного срока выполнить народнохозяйственный план продажи государству продуктов животноводства — к 1 октября. На это сейчас и направлены усилия всех работников ферм.

Н. МОРОЗ,
председатель колхоза «Новый быт».

Сверх плана

Успешно работает в этом году коллектив пивкомбината.

Особенно хорошо трудятся в цехе розлива, где бригадиром кавалер ордена «Знак Почета» Л. Богачева.

Высокие образцы в труде в этом цехе показывает слесарь-наладчик Юрий Лебедев. Благодаря его умению и старанию оборудование в цехе всегда в хорошем состоянии.

Умело руководит делами бригадир цеха кондитерско-сахаристых изделий депутат областного Совета ударник 9-й пятилетки комсомолка Полина Кочнева. Здесь самоотверженно трудится член бригады кавалер ордена Трудового Красного Знамени коммунист Клавдия Николаевна Митина. Коллектив цеха систематически перевыполняет задания, обеспечивая хорошее качество продукции.

В цехе по приготовлению мучнистых изделий бригадиром трудится кавалер ордена Славы III степени ударник 9-й пятилетки Раиса Дмитриевна Лапушкина. Коллектив цеха успешно выполняет обязательства на этот год.

Высокой производительности труда добивается коллектив цеха по приготовлению шоколада, возглавляемый кавалером ордена «Знак Почета» Ольгой Сергеевной Нероды. Примерно трудятся кавалеры орденов Трудового Красного Знамени рабочие цехов кондитерских изделий и виноделького Зинаида Васильевна Антонова, Валентина Ильинична Паницкова, слесарь-наладчик Николай Васильевич Копеечкин. Они добиваются высокого качества работ, стремятся достойно встретить 59-ю годовщину Великого Октября.

А. СОЛОВЬЕВ.

V ПЛЕНУМ ГОРКОМА КПСС

Во Дворце культуры строителей состоялся пленум горкома КПСС, обсудивший организационный вопрос.

Пленум удовлетворил просьбу первого секретаря горкома партии тов. **А. В. Дегтева** о переходе на хозяйственную работу и освободил его от обязанностей первого секретаря и члена бюро горкома КПСС.

Первым секретарем и членом бюро горкома КПСС избран тов. **Г. П. Разжигаев.**

Озимое поле России

На полях Российской Федерации в разгаре сев озимых. Выполняя советы Генерального секретаря ЦК КПСС товарища Л. И. Брежнева о необходимости значительного расширения посевов озимых зерновых культур, колхозы и совхозы республики, изыскав возможности, решили засеять ими в этом году дополнительно не менее 2 миллионов 300 тысяч гектаров.

Хозяйства Волгоградской, Саратовской, Куйбышевской, Ульяновской областей и Башкирской АССР, где озимые хлеба на 2,5—3 центнера урожайнее яровых, расширяют озимый клин на 1 миллион 200 тысяч гектаров. Значительно увеличивают посевы озимых колхозы и совхозы Ростовской, Воронежской, Курской, Горьковской и многих других областей.

Темпы сева озимых культур с каждым днем возрастают. Пшеница и рожь уже заняли более пятой части запланированной площади. Характерная особенность осеннего сева — тщательное выполнение комплекса агромероприятий: значительное расширение посевов высокопродуктивных сортов, применение в больших объемах органических и минеральных удобрений.

(Корреспондент ТАСС)

В арсенал земледельца

Москва. (Корреспондент ТАСС). В арсенале противоэрозионной техники — пополнение: создан новый комбинированный почвообрабатывающий агрегат АКП-2,6. Предназначенный для обработки почвы после непаровых предшественников под озимые и повторные культуры, он выполняет операцию в полтора раза быстрее, чем действующая пахотная машина ПКА-2.

Почвообрабатывающее орудие, разработанное сотрудниками Всероссийского научно-исследовательского и проектно-технологического института механизации и электрификации сельского хозяйства в содружестве со специалистами Одесского завода сельскохозяйственного машиностроения, надежно в работе. За один проход оно выполняет безотвальное двухъярусное рыхление поля, полностью подрезает сорняки и пожнивные остатки, выравнивает и прикатывает пашню.

Массовое производство АКП-2,6 будет налажено на заводе в Одессе.

Химический завод — ударный объект

НА КОНТРОЛЕ — РИТМ И КАЧЕСТВО

Два дня из жизни нового почина

По примеру комсомольско-молодежной бригады Н. Лукинина создать во всех комсомольско-молодежных коллективах стройки посты качества и эффективности производства.

(Из решения собрания комсомольско-молодежных бригад стройки от 26 августа 1976 года)

С 1 сентября силами постов качества и эффективности провести месячник борьбы за экономию рабочего времени.

(Из постановления комсомольского штаба стройки)

ДЕНЬ 1-й. НАЧАЛО

Начинать пришлось им — инициаторам. Отработав первую смену, Федор Моисеев и Геннадий Пермяков вышли дежурными по стройплощадке. В 10 часов вечера к ним присоединились работавший во вторую смену Петр Кузнецов, Владимир Сотников и народный контролер УСМР С. А. Веденев.

Задача стоит перед группой нелегкая — проверить краны по всей площадке химзавода. Работа крана — это и ритм стройплощадки, и эффективность производства. Потому что очень верна простая мысль: ежели ты мастер и сумел загрузить кран на всю смену, значит, не летит на ветер стоимость машиносмены, да и люди уж точно при деле — никуда от работающего крана не уйдут. Или наоборот: если ты начальник участка СГЭМ, а технику, вверенную тебе и твоим подчиненным, использовал так, что из четырех кранов только один был загружен полсмены, то знай, что в этот погожий сентябрьский вечер ты подзанял «до получки» у государства ровно 137 рублей.

Или ежели ты, скажем, начальник строительного управления только на первую смену, потому как во вторую твои приказы и распоряжения насчет использования людей и механизмов выполняются только до 23 часов, то знай, что такое нарушение субординации 1 сентября по трем строительным управлениям Промстроя обошлось в 112 рублей.

Так вот, если тебе начальник участка имя, будь добр, выйди во вторую смену и прими строительные конструкции, которые без тебя на твоем втором участке УДСР не разгрузит никто.

Список «должников» пополнили Гидромонтаж и Химстрой со счетом 35 : 17, который, очевидно, не заинтересует любителей спорта, а вот в комитете народного контроля Саратовгэсстроя вызовет несомненный интерес, если там сумеют перевести счет в рубли.

Приводим в заключение последний разговор в рейдовой группе, который с интересом прочтут все, кто имеет отношение к режиму работы кранов.

В. Сотников: «Помимо завтрашнего доклада на оперативном совещании у начальника строительства, какие у нас есть дополнительные меры к нарушителям?»

П. Кузнецов: «Думаю, что надо дать наказ участникам следующих рейдов оформлять актом все случаи простоев. Вот только как это увязать с конкретным виновником и кто конкретно виноват?»

С. А. Веденев: «Это нетрудно. По всем случаям, зафиксированным в акте, следует проверить оформление механизмов в материальном отделе. Если механизм простоял, а оформлен как работавший все 8 часов, то приписка налицо. А это по линии народного контроля наказуемо».

Итак, первый день месячника завершен.

Завтра — доклад на планерке, где все приведенные факты будут с вниманием изучены. И второй рейд покажет, что оказано это внимание отнюдь не из вежливости. Ведь 2 сентября число простоев сократится до четырех.

Но это завтра. А сегодня ребята завершили свою «двухсменку» усталые и довольные — начало состоялось.

ДЕНЬ 2-й. РЕЗЕРВЫ — В ДЕЛО!

Участникам этого рейда пришлось с ходу принимать боевое крещение. Вот уже два часа ищет «свой» адрес водитель КрАЗа № 21-51 В. Стебех. На объекте «Водоподготовка», который строит СУ-2, с 20 часов уже никого нет, так что принимать сборный железобетон некому.

Что делать, не отсылать же машину обратно? Старший группы Николай Левченко принимает решение: «Будем разгружать!» Вот только куда?

Ответ получен из ночного телефонного разговора с начальником Химстроя тов. Савкиным. Затем Левченко вместе с монтажником ГВЭМа Крупининым сопровождает груз по месту назначения, находит кран и строповщика, организует разгрузку.

В это же время затормозилось дело в звене бригады Г. Вирича на СК-20

Подходим с Володей Ефимовым к ребятам, спрашиваем, в чем дело. Оказывается, задание дано на четверых, а вышли во вторую смену трое, и вскоре Петра Теплякова послали на подмогу Николаю Валиулину из бригады Шакурова. А здесь на СК-20 осталось их всего двое — Алексей Масленцев и Александр Кривов. Выставить и закрепить опалубку на четыре блока уже не успеют.

— Ну, а если постараются? — «нажимаем» мы.

— Нет, 16 щитов им не осилить, — вступает в разговор сменный мастер Николай Васин, — доски уже не раз были в употреблении.

Однако из дальнейшего разговора выясняется, что если сегодня опалубку не выставить, то завтра дирекция завода не примет объект к бетонированию, и будет потерян целый день.

Потеря дня — это уже удар по аккорду, — говорит Володя Ефимов. — Вот из таких «потерянных» дней и складывается будущая штурмовщина.

И тут произошло то, на что очень рассчитывали организаторы месячника.

— Ладно, — неожиданно заканчивает этот ночной разговор Александр Кривов, — бригаду не подведем. К 2 часам сделаем все щиты.

И точно, сделали. Выставили к концу смены всю опалубку.

В цехе экстракции № 3 в полном смысле слова «горячие» дни. Даже сейчас, в ночную смену, выведены 4 бригады. Действующих кранов столько, что они уже друг другу мешают. По этой причине звено бригады монтажников Овчинникова в половине двенадцатого оказалось в своем вагончике.

Приглашаем ребят на объект. Сама собой возникла летучка, в ходе которой выясняется главная на сегодня помеха монтажникам — недостаточное освещение объекта во вторую смену.

— Идешь по балке, ветер фонарь качнул, тени запрыгали, и кажется, будто балка ходуном ходит.

Обещали ребятам принять меры.

х х х

Подходим к комплексу фторсолей. Навстречу крупным шагом — М. Шмелев.

— Как дела, мастер? Может сходим с нами в рейд?

— Я уже нарейдовался. Спасибо, ноги крепкие. Пока бульдозер найдешь — набегаешься, а воздух, сами видите, «кроссам» никак не способствует.

Действительно, газит изрядно. На СК-20 пришлось прекратить работы. И это несмотря на решение приостановить СК-8! К тому же рядом расположенный комплекс СК-13 посылает свои отходы в атмосферу вообще без очистки.

Придется «Тревогу» вывесить прямо перед кабинетом директора завода.

х х х

Борису Масееву и Михаилу Богданенко пришлось заниматься снабжением, а точнее, стать снабженцами стройплощадки. На газоспасательную станцию с КПП прибыли конструкции, но монтировать их бригады Акельева и Луговского сегодня не будут, т. к. вместо первого этажа прибыли конструкции для второго.

А вот на объекты СУ-9 «поданы» металлоконструкции с РЭМЗа сразу по двум накладным: для 1-го и 2-го участков одновременно. Когда разобрались, оказалось, что груз предназначен для... 3-го участка. На выяснение точного адреса поставки ушло добрых 4 часа.

Впечатление такое, что одним — двумя рейдами тут не обойдешься.

А резервов здесь — непочатый край.

ПОСЛЕСЛОВИЕ

Что же дали эти два дня? Как повлияли на биографию стройки?

О месячнике уже говорят. И говорят по-разному.

— Давно пора (И. Папенин — бетонщик).

— И кто это все придумал!? (мастер ночной смены, не назвавший себя).

— Дело хорошее, вот только сумеем ли весь месяц? (И. Прищепа — «прожектор ист»).

— Возьмите меня в рейд! (Г. Пермяков—мастер буровой установки).

— Наше с вами дело — воспитывать. А потом — все остальное (П. В. Кулынгин — секретарь парткома).

— Ребята, там за кранами поглядывай. Опять комсомол приехал. (Диспетчер Промстроя по телефону на участок).

—Такую инициативу стройка примет, она ее ждет (А. Максаков — начальник управления строительства).

...Завтра вновь трудовой день. Снова побежит на своих длинных ногах за бульдозером Миша Шмелев, возможно, довезут, наконец, материалы на первый этаж газоспасательной станции многомудрые поставщики из КПП. Наденут свои монтажные пояса верхолазы Овчинникова, начнет с утра «формировать» местный ландшафт главный технолог химзавода и его команда.

А вместе и рядом с ними станут у своих рабочих мест сотни монтажников и строителей химзавода — те самые люди, чьим трудом, радостями и печалями живет, радуется и переживает город. Тысячью нитей привязана сегодня стройплощадка к городу. И в каждой нити пульсом бьется одно: «Как живешь, стройка?! Ты же ударная, комсомольская! Покажи себя!»

И если взялась молодежь наводить в своем строительном доме порядок, то уж не отступит.

Вот об этом и говорят первые два дня месячника борьбы за экономию рабочего времени.

В. ТЕЗЯЕВ,
начальник штаба стройки.

Фото М. Бабенко.

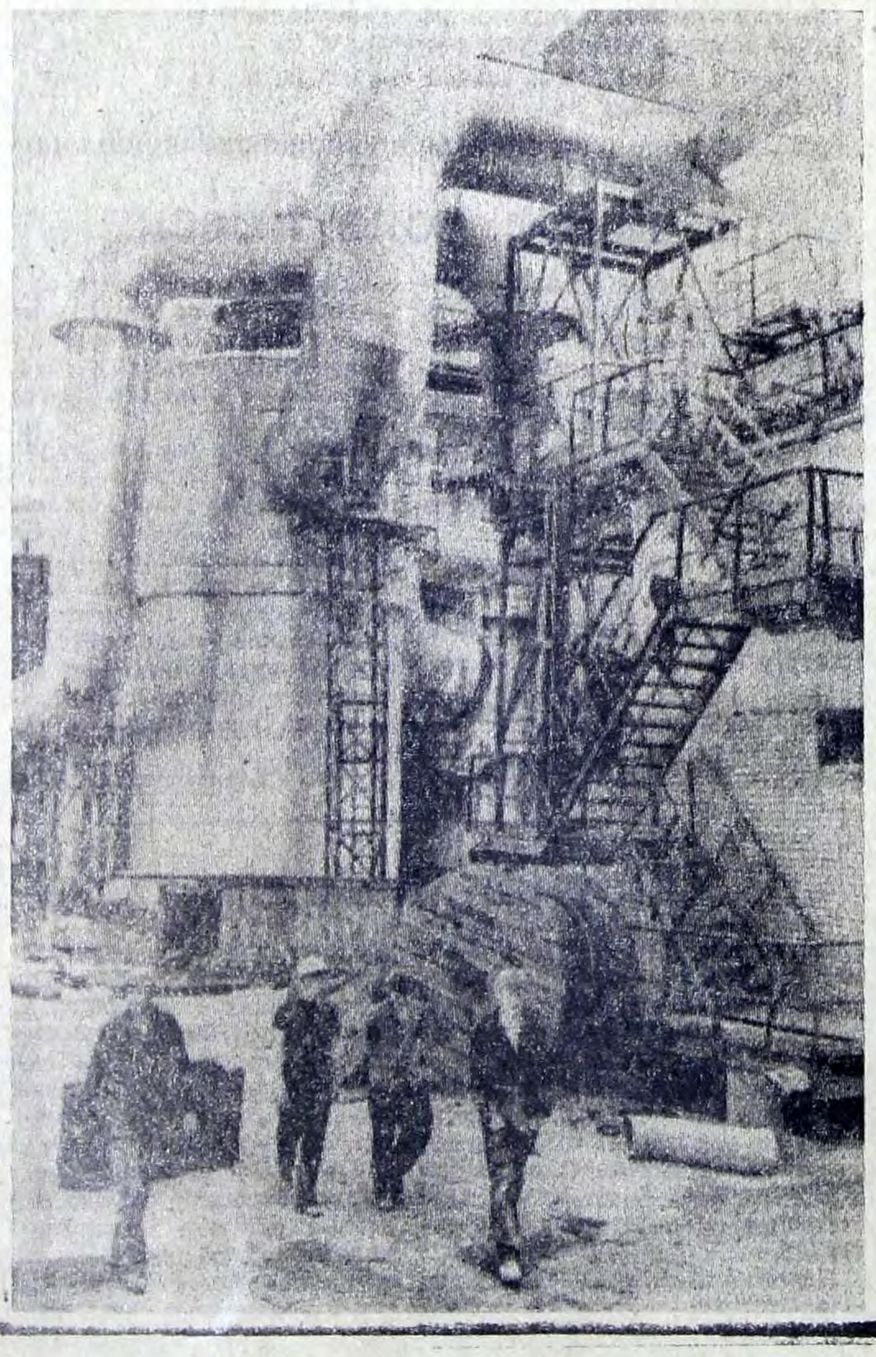

РАБОЧИЕ БУДНИ

Впереди коммунисты

Тружениками колхоза им. XXI съезда КПСС усиленными темпами ведется вспашка зяби шестью тракторами «К-700» и двумя «ДТ-75М». Работая в две смены, механизаторы хозяйства вспахали более 2300 гектаров.

С самого начала работы социалистическое соревнование возглавили коммунисты А. К. Ситников и В. А. Емельянов, которые на тракторах «К-700» пашут за световой день по 20 гектаров зяби при норме 12 гектаров. Своим трудовым примером они мобилизуют механизаторов колхоза на скорейшее завершение полевых работ.

В. МЕТЕЛЬНИКОВ,
председатель колхоза.

Наш верный союзник

«Пятилетке эффективности и качества — рабочую гарантию!» — под таким лозунгом трудится сейчас коллектив нашего цеха. Соревнуясь за досрочное выполнение государственного плана, первого года десятой пятилетки, работники значительно опережают производственное задание. Так, план августа выполнен на два дня раньше срока. Дополнительно выработано продукции на 20 тысяч рублей. Семимесячное задание по производству товарной продукции выполнено на 102.6 процента. Производительность труда возросла на 24 процента.

Особое внимание уделяется вопросам повышения качества продукции. В июне товарным клеям марки 88НП-35 и 88НП-43 присвоен государственный Знак качества. Объем изделий высшей категории качества возрос в цехе до 70 процентов от общего объема продукции.

Широкое применение находит опыт передовых коллективов. Повсеместно развернулось социалистическое соревнование за высокопроизводительный труд на каждом рабочем месте. Лучшими являются дробильщики супруги Борис Николаевич и Анна Алексеевна Гурьяновы, вырубщицы В. Куликова, А. Заякина, прессовщики И. Зубов, В. Кирюхина, слесари-ремонтники В. Алексеев, А. Басан, вальцовщики В. Пестряк, В. Никитин и многие другие.

Основной наш союзник — технический прогресс. Мы стремимся усовершенствовать технологический процесс, повысить производительность труда. Не случайно в текущем году цех работает рентабельно. Прибыль составила 40 тысяч рублей. Затраты на 1 рубль товарной продукции — 88.6 копейки.

Наши усилия направлены на то, чтобы добиться высоких успехов в соревновании, выполнить обязательства, принятые на первый год десятой пятилетки.

В. БРЕДНЕВ,
начальник цеха № 12 завода резиновых технических изделий имени 50-летия СССР.

Комсомольская жизнь:

обмен документов

БОЕВОЙ СМОТР РЯДОВ

Проходящий по решению XVII съезда ВЛКСМ, II пленума ЦК ВЛКСМ (октябрь, 1974 г.) обмен комсомольских документов стал важнейшим организационно-политическим мероприятием в жизни орденоносной городской комсомольской организации, взыскательной проверкой того, как каждая комсомольская организация, каждый член ВЛКСМ выполняют решения партии и комсомола.

Вручение нового комсомольского билета оставляет в душе молодого человека глубокий след, вызывает чувство гордости и ответственности за принадлежность к комсомолу. В торжественный день получения нового комсомольского билета электромонтер гидроэлектростанции им. Ленинского комсомола, делутат областного Совета депутатов трудящихся Зинаида Кравченко сказала: «Хочется как можно больше пользы принести нашему Союзу молодежи. Я буду работать еще лучше, жить интереснее, активнее, чтобы оправдать высокое звание комсомольца».

До конца обмена комсомольских документов осталось полтора месяца. Ход его убедительно свидетельствует о том, что основная задача обмена — дальнейшее организационно-политическое укрепление организации — выполняется успешно. Из 104 первичных комсомольских организаций 51 успешно завершила обмен комсомольских документов. Из 17134 членов ВЛКСМ, состоящих на учете в городской комсомольской организации, 14625, или 81,2 процента, получили комсомольские документы нового образца.

На высоком организационно-политическом уровне прошел обмен комсомольских документов в комсомольских организациях Саратовской ГЭС им. Ленинского комсомола, пивкомбината, химико-технологического техникума, средней школы № 3, завода запасных деталей производственного объединения «Химволокно» и многих других. В ходе обмена комсомольских документов значительно повысился охват членов ВЛКСМ комсомольскими поручениями и составляет на сегодня 84,5 процента, что на 12,5 процента больше, чем до начала обмена. Но, вместе с тем, в вопросах организованного завершения обмена комсомольских документов некоторые первичные комсомольские организации имеют ряд недостатков. 265 членов ВЛКСМ выбыли из городской комсомольской организации без снятия с комсомольского учета, из них 233 человека — за пределы города. В комсомольской организации завода имени Дзержинского 17 членов ВЛКСМ выбыли без снятия с комсомольского учета, треста общественного питания — 29 человек, средней школы № 8 —16 человек. Это говорит о том, что отдельные комитеты ВЛКСМ не проявляют должной принципиальности к комсомольцам, грубо нарушающим Устав ВЛКСМ. Не отвечает предъявленным требованиям обмен документов в комсомольских организациях аэропорта, троллейбусного управления, КИП-27, детской больницы.

В последнее время городской комитет ВЛКСМ, некоторые первичные организации несколько ослабили внимание к вопросам агитационно-пропагандистского обеспечения обмена комсомольских документов. Уменьшилось число лекций, бесед, тематических вечеров, посвященных Ленинскому комсомолу, комсомольскому билету. Оформленные к началу обмена выставки и стенды в некоторых комсомольских организациях не обновляются и не отвечают требованиям сегодняшнего дня.

Завершение обмена комсомольских документов в решающей степени определяется вниманием, которое проявляют к обмену партийные комитеты. Повседневное внимание, горячую заинтересованность проявляют к обмену комсомольских документов партийные организации гидроэлектростанции имени Ленинского комсомола, завода резиновых технических изделий имени 50-летия СССР, горэлектросети и другие. А вот партийные организации речного порта, автошколы, химического завода, средней школы № II, ДСУ-4 не оказывают должного внимания этому важному вопросу.

Сейчас задача состоит в том, чтобы не только сохранить, но и усилить тот политический подъем, который был в начале обмена комсомольских документов. Чтобы, получая новый билет, всем своим сердцем сегодняшний комсомолец увидел прочнейшую связь поколений, понял, что вместе с комсомольским билетом Родина передает ему эстафету дедов и отцов, эстафету труда и великого патриотизма.

Н. БОРЯЕВА,
секретарь горкома ВЛКСМ.

Трудовой пульс Зейской ГЭС

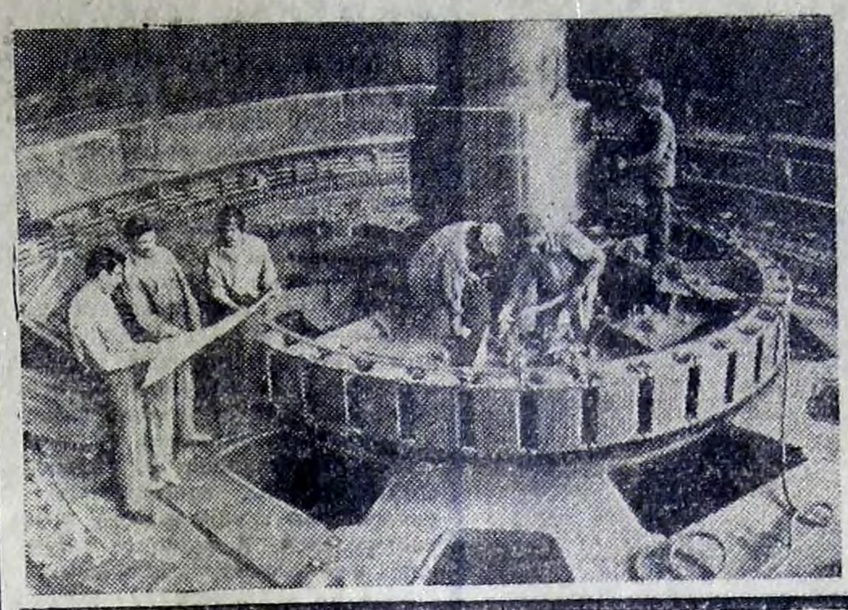

Коллектив Всесоюзной ударной комсомольской стройки готовит к пуску второй агрегат мощностью 215 тысяч киловатт. Он будет поставлен под промышленную нагрузку на несколько месяцев раньше намеченного срока.

Между лучшими бригадами строителей Зейской ГЭС развернулось соревнование за право участия в пуске агрегата.

Достигнув проектной мощности, станция ежегодно будет давать народному хозяйству около 5 миллиардов киловатт-часов электроэнергии.

На снимке: монтаж второго агрегата станции.

Фото В. Мариковского

(Фотохроника ТАСС).

ВЫ ПРИСТУПАЕТЕ К РАБОТЕ

ЧЕЛОВЕК И ЗАКОН

Когда сделан выбор профессии, полезно сделать еще одно дело—заглянуть в Кодекс законов о труде. Особенно важно такое знакомство для тех, кто только начинает трудовую деятельность. Ибо незнание правовых норм иногда становится причиной недоразумений. Вот некоторые из них. Порой вместо сокращенного рабочего дня подростки работают полный; вместо одного календарного месяца они отдыхают две недели. Конечно, такое случается редко. И профсоюз, и прокуратура, и, наконец, суд постоянно следят за тем, чтобы не допускать нарушения трудовых прав рабочих.

Любой работе предшествует заключение трудового договора. Поступающий на предприятие обязуется выполнять работу по определенной специальности и квалификации, подчиняться внутреннему трудовому распорядку. Берет на себя определенные обязанности и администрация. Она выплачивает трудящемуся заработную плату, предоставляет оборудованное место работы, выдает инструменты.

В договор могут быть включены и другие условия. Например, о предоставлении работнику жилой площади. Но условий, противоречащих законодательству, в нем не должно быть. Они не будут иметь законной силы.

Чаще всего трудовой договор заключается в устной форме. Однако в ряде случаев, например, при организованном наборе, обязательна письменная форма.

Устраивающийся на работу должен предъявить администрации документы — паспорт и трудовую книжку. Молодой человек, который впервые поступает на работу, вместо трудовой книжки представляет справку о последнем занятии. Она выдается жилищно-эксплуатационной конторой, домоуправлением, сельским Советом, расположенными по месту жительства. Демобилизованные воины предъявляют при поступлении на работу военный билет. При приеме на работу, требующую специальных познаний, по требованию администрации предъявляется документ о специальном образовании. Вот и все. Требовать иные документы нельзя.

Зачисление на работу оформляется приказом, который объявляется трудящемуся под расписку. Если этот порядок не соблюден, но работник все же допущен к работе, трудовой договор также считается заключенным.

При приеме на работу иногда устраивают испытательный срок. Для рабочих он не может превышать одной недели. То, что для рабочего устанавливается испытание, оговаривается в приказе о приеме на работу.

Испытание не устраивается для несовершеннолетних, выпускников профтехучилищ, молодых специалистов, инвалидов Отечественной войны, направленных на работу в счет брони. Об этом говорится в статье 21 КзоТ РСФСР. Подобная запись имеется в трудовых кодексах и других союзных республик.

Подыскать работу молодежи часто помогают комсомольские органы. Комсомольские путевки ежегодно получают многие тысячи молодых рабочих. Путевка имеет обязательную силу для администрации предприятий, куда прибывает ее владелец. На языке юристов такой порядок трудоустройства называется общественным призывом. Лицам, устраивающимся на работу в порядке общественного призыва, предоставляется ряд льгот. Им возмещаются расходы на проезд, выплачиваются суточные, единовременное безвозмездное пособие. По приезде на место каждому добровольцу оказывается содействие в обзаведении хозяйством.

Нормальная продолжительность рабочего времени рабочих и служащих на предприятиях, в учреждениях, организациях не может превышать 41 часа в неделю. Для подростков от 15 до 16 лет рабочая неделя равна 24 часам; для несовершеннолетних от 16 до 18 лет—36 часов. Сокращенную рабочую неделю имеют и некоторые категории взрослых работников, например, работающие в горячих цехах.

Трудовое законодательство обязывает администрацию создавать все необходимые условия для того, чтобы работники могли сочетать труд и продолжение учебы. По истечении первых одиннадцати месяцев непрерывной трудовой деятельности работникам предоставляются оплачиваемые отпуска. Для несовершеннолетних длительность такого отпуска — один календарный месяц. Для получения второго и последующих отпусков не обязательно отрабатывать следующие одиннадцать месяцев. По согласованию с администрацией он может быть предоставлен и раньше.

В. МАКСИМОВ,
юрист (ТАСС).

СТАНКИ - ВЕЛИКАНЫ

САМЫЙ КРУПНЫЙ в стране фрезерный агрегат высотой с четырехэтажный дом изготовлен на Ульяновском заводе тяжелых и уникальных станков. Его вес 750 тонн. Чтобы отправить его заказчику — Ижорскому заводу — потребовался целый железнодорожный состав — 24 платформы.

По мнению специалистов, этот станок — последнее слово мирового станкостроения. Он предназначен для обработки деталей весом до 300 тонн. Кроме фрезерования, на нем можно с высокой точностью выполнять расточные, сверлильные, строгальные, шлифовальные операции. Управление агрегатом полностью автоматизировано и выполняется оператором со специального пульта. Подняться на станок рабочему помогут лифты.

Всего полгода затратили ульяновцы на строительство этого гиганта. В оставшееся до конца года время они решили собрать еще один сверхтяжелый станок. В прошлом году станкостроители сумели изготовить только один подобный агрегат.

Создание металлорежущих станков-гигантов — одно из быстро развивающихся направлений советского станкостроения в этой пятилетке. «Обеспечить опережающее развитие выпуска станков с числовым программным управлением, развитие производства тяжелых и уникальных станков и прессов, высокоточных станков», — записано в «Основных направлениях развития народного хозяйства СССР на 1976—1980 годы». Такие станки необходимы многим отраслям. Их использование дает возможность значительно снизить удельный вес вспомогательных операций, более эффективно использовать оборудование, получать от него наивысшую отдачу.

Станкостроители Ульяновска накопили богатый опыт решения сложных технических проблем, связанных с созданием тяжелых и сверхтяжелых станков. Так, например, известно, что установка громадных заготовок на тяжелые станки — операция трудоемкая, требующая значительного времени.

Однако ульяновцы успешно применили смелое инженерное решение, разделив рабочий стол станка на две взаимозаменяемые части. Пока на одной из них обрабатывается деталь, на другой устанавливают следующую заготовку. Это повышает коэффициент использования оборудования в полтора — два раза.

В тридцать стран мира поступают станки с маркой «УЗТС» — Ульяновского завода тяжелых и уникальных станков. В связи с растущим спросом на продукцию принято решение о реконструкции завода. Мощность предприятия к концу пятилетки удвоится.

В. ЗЛОБИН,
корр. ТАСС.

Ульяновск.

В развивающихся странах

Дели. В индийском штате Харияна начато строительство первого в стране сельскохозяйственного комплекса, который призван решить проблему трудоустройства безземельных крестьян штата. Правительство Харианы выделило землю, строительные материалы и необходимое оборудование для создания комплекса. После завершения строительства сюда будут направлены квалифицированные специалисты в области организации сельскохозяйственного производства. Основными направлениями нового комплекса станут зерноводство и молочное животноводство. Подобные хозяйства будут созданы и в других штатах Индии.

Аден. Правительство Народной Демократической республики Йемен прилагает большие усилия для окончательной ликвидации неграмотности среди населения. Сотни йеменских рабочих и крестьян научились читать и писать летом этого года. Им помог всеобщий национальный Союз йеменских студентов, организовавший по всей стране курсы по обучению взрослого населения грамоте.

(ТАСС).

Плакат художников Лесегри. Издательство «Плакат». Фотохроника ТАСС.

Представляем: 5 из 36

До сих пор любители «Спортлото» нашего города были знакомы со спортивно-числовой лотереей, которая проводится по системе «6» из «49». Идя навстречу многочисленным пожеланиям поклонников игры, Волгоградское зональное управление «Спортлото» дает возможность нашим землякам принять участие в новом виде числовой лотереи, которая разыгрывается по субботам по системе «5» из «36». Карточка субботнего спортлото позволяет участвовать одновременно в двух тиражах (I и II), ее стоимость 60 копеек.

Принципы игры напоминают правила обычной спортивно-числовой лотереи, только зачеркивать в новых билетах нужно не шесть, а пять номеров. В розыгрыше участвуют только 36 видов спорта, причем, одни олимпийские. Чтобы выиграть в субботнем спортлото, нужно угадать в тираже (I или II) три, четыре или пять номеров.

Несколько иначе распределяется выигрышный фонд новинки. Если в обычном «Спортлото» он разделен на четыре группы, то в лотерее «5» из «36» — лишь на три. Первая группа, из которой выплачивают выигрыши, за пять угаданных цифр, составляет 20 процентов. Вторая, равная 30 процентам, идет на выплату за четыре правильно отмеченных вида спорта. И третья, пятидесятипроцентная, образует средства для выплаты за три угаданных номера.

Так же, как и обычное «Спортлото», лотерея «5» из «36» дает возможность по одному билету субботнего спортлото выиграть от трех до пяти тысяч рублей.

В нашем городе опускать части «Б» и «В» карточек лотереи «5» из «36» в ящик «Спортлото» нужно не позднее пятницы до 12 часов за 8 дней до розыгрыша тиражей! Так, части «Б» и «В» карточек 7-го розыгрыша, который состоится 25 сентября, должны быть опущены в ящик «Спортлото» не позднее 17 сентября до 12 часов.

При заполнении билетов нового вида спортивно-числовой лотереи необходимо быть особенно внимательным, помнить, что в карточках субботнего спортлото нужно зачеркивать всего пять, а не шесть видов спорта. Чтобы избежать досадных ошибок, лучше всего сначала ознакомиться с правилами лотереи, изложенными на обратной стороне карточек.

Н. КАМЬЯНОВА,
инструктор «Спортлото».

МЕРЫ ПРИНЯТЫ

Читатель газеты В. Дородков, житель села Плеханы, в письме в редакцию рассказал о нарушении финансовой дисциплины водителем автотранспортного предприятия И. И. Герасимовым.

В ответе редакции зам. начальника пассажирского автотранспортного предприятия Б. Иванов сообщил, что факты, изложенные в письме, подтвердились. Водителю Герасимову объявлен выговор.

Редактор
В. Д. ДЕЛАШИНСКИЙ

Балаковское среднее городское профессионально-техническое училище № 6 речного флота им. Грибанова

ПРОДОЛЖАЕТ ПРИЕМ

юношей с образованием 8 — 10 классов для обучения по специальностям моторист-рулевой и токарь-универсал со сроком обучения 1 год.

Лица, окончившие 8—9 классов средней школы и достигшие возраста 15,5 лет принимаются в училище по специальности токарь-универсал (с одновременным обучением в школе рабочей молодежи). Принятые в училище обеспечиваются обмундированием и бесплатным питанием.

Лица, окончившие 10 классов средней школы, принимаются в училище по специальности моторист-рулевой. В процессе обучения ежемесячно выплачивается стипендия в размере 30 рублей. Отличникам учебы выплачивается стипендия в размере 37 рублей 50 копеек.

Все остро нуждающиеся обеспечиваются общежитием.

В период производственной практики на предприятиях города и судах, приписанных к Балаковскому судоремонтному заводу, учащимся выплачивается 1/3 заработка.

Время обучения в училище засчитывается в производственный стаж.

Поступающие лично представляют документы:

1. Заявление на имя директора.
2. Автобиографию.
3. Свидетельство об образовании или аттестат зрелости.
4. Свидетельство о рождении или паспорт.
5. Характеристику из школы.
6. Справку с места жительства.
7. 4 фотокарточки размером 3×4.

Поступающие проходят медицинскую комиссию при училище. Начало занятий 1 сентября.

Адрес училища: г. Балаково, Саратовской области, ул. Ленина, 2. Телефон 4-03-50.

Проезд автобусами № 5, 7 до остановки «Коммунистическая» или автобусами № 1 и 10 до остановки «Поликлиника».

3—3.

Балаковский филиал Саратовского политехнического института

ОБЪЯВЛЯЕТ ПРИЕМ

на платные 9-месячные вечерние подготовительные курсы.

Принимаются все желающие подготовиться к вступительным экзаменам в любое высшее, а также среднее (техникум, училище и т. д.) учебное заведение по предметам: физике, математике, литературе и химии.

Плата за весь курс обучения в размере 27 рублей переводится в любом почтовом отделении по адресу: Саратов, Октябрьское отделение Госбанка, расчетный счет 14113, Саратовскому политехническому институту.

Прием документов (квитанцию об уплате за обучение, заявление и документ об образовании) производится в 315 аудитории института с 13 до 20 часов ежедневно, кроме субботы и воскресенья.

Прием заявлений с 1-го сентября 1976 г.

Начало занятий с 1-го октября 1976 г.

Добро пожаловать в наш институт на подготовительные курсы!

2—2.

Балаковское ГПТУ-38

ОБЪЯВЛЯЕТ ДОПОЛНИТЕЛЬНЫЙ ПРИЕМ

УЧАЩИХСЯ (юношей и девушек) на 1976-77 учебный год по специальности прессовщик-вулканизаторщик с образованием 10 классов, в возрасте 17,5 лет, срок обучения 1 год.

Стипендия 36 рублей в месяц.

Во время прохождения производственной практики выплачивается 33% от заработка.

Документы на общих основаниях для поступающих в ГПТУ.

Адрес: ул. Шевченко, 22, телефон 2-46-47, 2-45-29.

3—1.

Бюро по трудоустройству и информации населения

(ул. Коммунистическая, 56; телефон 4-05-42)

ПРИГЛАШАЕТ НА РАБОТУ:

в автоколонну № 1180 шоферов, автослесарей 4-5 разр., автоэлектриков, медников, строительных рабочих всех специальностей, подсобных рабочих на уборку, трактористов на К-700, смазчиков (женщин), электромонтеров, техников-механиков по автоделу, официантку на сезонную работу в дом отдыха, бухгалтера с опытом работы, фрезеровщика, инженера-экономиста на должность старшего инженера по труду и зарплате.

Объявляется НАБОР НА КУРСЫ шоферов 3 класса

— с отрывом от производства (дневная группа) с выплатой стипендии (молодежь только со средним образованием);

— без отрыва от производства (вечерняя группа) с условием работы в автоколонне на весь период учебы.

4—2

на ТЭЦ-4 машинистов паровых котлов, электрослесарей по ремонту электрооборудования 1—5 разрядов, электрослесарей по ремонту приборов КИП и автоматики 1—5 разрядов, электромонтеров связи 1—5 разрядов, слесарей по ремонту теплотрассы, слесарей по обслуживанию тепловых сетей, сливщиков мазута, плотников 1—5 разрядов, такелажников 5 разряда, машинистов насосных установок тепловых сетей, машинистов дымососов, работников в охрану.

Лица, не имеющие специальности, проходят подготовку на рабочем месте.

5—3

на хлебоприемное предприятие начальника ВОХР, стрелков, рабочих (мужчин и женщин).

5—5

в ОРС судоремзавода рабочих-грузчиков, экспедиторов, уборщиц магазинов и столовых, слесаря-сантехника.

4—3

в ДСУ-4 газоэлектросварщиков, автоскреперистов, электросварщиков, шоферов, бульдозеристов на С-100, автогрейдеристов.

3—2

в Балаковское монтажное управление треста «Волгопромвентиляция» слесарей-монтажников, вентиляционников, жестянщиков, электрогазосварщиков.

Управление ОБЪЯВЛЯЕТ ПРИЕМ УЧЕНИКОВ слесарей-вентиляционников — стипендия 75 рублей в месяц. Телефон 2-45-92.

4—1.

на завод запасных частей и деталей токарей, учеников токарей, формовщиков, электромонтеров, резчиков металла на механических станках, котельщиков, газоэлектросварщиков, слесарей по ремонту станочного оборудования, строповщиков-транспортировщиков.

4—1

в пассажирское автотранспортное предприятие шоферов 1 и 2 класса для работы на автобусах, шоферов 3 класса со стажем работы не менее 5 лет для работы на автобусах, кондукторов, шиномонтажников, мойщиков автобусов, газоэлектросварщиков, слесарей по ремонту автомобилей, медников, слесарей-жестянщиков, токарей, маляров, техничек, разнорабочих (мужчин и женщин).

4—1.

Балаковскому райпромкомбинату требуются на работу столяры, ученики столяров, техничка в цеха, разнорабочие на кирпичный завод, товаровед.

4—2.

Дирекции строящейся птицефабрики срочно требуются на постоянную работу сторожа. Обращаться по адресу: Почтовая, 2, телефон 4-14-05. Проезд автобусом № 7 до остановки «20 лет ВЛКСМ».

3—1.

Районному межхозяйственному производственному объединению по мелиорации срочно требуются на постоянную работу машинисты скрепера на трактор ДТ-75, машинисты автогрейдера на автогрейдер Д-710, машинисты экскаватора на экскаватор ЭО3111В, машинист автокрана на автокран КС-1562, машинисты бульдозера на трактор ДТ-75.

За справками обращаться в отдел кадров объединения по мелиорации по адресу: с. Натальино, проезд автобусом 114.

Экскурсионное бюро

ПРЕДЛАГАЕТ

для тружеников сельского хозяйства туристские поездки:

в г. Волгоград и Астрахань с 15 октября на 6 дней теплоходом;

в г. Сухуми на 20 дней с 8 октября;

в г. Ессентуки на 20 дней с 16 октября.

Обращаться по адресу: ул. Ленина, 126, ком. 105. Телефон 4-58-79, 27-91.

2—1.

В КИНОТЕАТРАХ

Россия.
15 сентября. ДЖЕК В СТРАНЕ ЧУДЕС — в 9 час. ПОСЛЕДНЯЯ ЖЕРТВА — в 11, 13, 15, 17, 19.15, 21.15. 16 сентября. ЗДЕСЬ НАМ ЖИТЬ — в 9 час. СЛУЧАЙНЫЙ АДРЕС — в 15 час. ПОСЛЕДНЯЯ ЖЕРТВА — в 11, 13, 17, 19.15, 21.15.

XX лет ВЛКСМ. Большой зал.
15-16 сентября. ДЕВУШКИ ДОЛЖНЫ ВЫХОДИТЬ ЗАМУЖ — в 9, 12, 15, 18, 21 час.

Малый зал.
15-16 сентября. СЛОНЕНОК ЦВЕТА МЕЧТЫ — в 10, 12 час. СЫН ПРОКУРОРА — в 14, 17, 20 час.

Октябрь.
15 сентября. ЭТА ТРЕВОЖНАЯ ЗИМА — в 9, 11, 13, 15 час. КАЛИНА КРАСНАЯ — в 17, 19.15, 21.15. 16 сентября. ЭТА ТРЕВОЖНАЯ ЗИМА — в 9, 13 час. Киносборник (АЛЕНЬКИЙ ЦВЕТОЧЕК) — в 11, 15 час. КАЛИНА КРАСНАЯ — в 17, 19.15, 21.15.

Космос.
15-16 сентября. ФЛАГИ НА БАШНЯХ — в 9 час. РАБА ЛЮБВИ — в 11, 13, 15, 17, 19.15, 21.15.

Газета выходит четыре раза в неделю Тираж 22340.

НАШ АДРЕС: площадь Свердлова, 4 «А». ТЕЛЕФОНЫ: редактор 4-07-84, зам. редактора 4-07-61, ответственный секретарь 4-07-40, отдел промышленности 4-06-87, 28-79, отдел сельского хозяйства 4-06-71, отдел писем 4-15-01, 28-79, бухгалтерия 40-55. Почтовый индекс 413800.

Балаково, Полиграфобъединение «Авангард». Заказ № 148.