ПРОЛЕТАРИИ ВСЕХ СТРАН, СОЕДИНЯЙТЕСЬ!

Огни коммунизма

Орган Балаковских горкома и райкома КПСС, городского и районного Советов депутатов трудящихся Саратовской области.

ГАЗЕТА ОСНОВАНА В ЯНВАРЕ 1918 года

№ 25 (7282) ◆ Суббота, 12 февраля 1972 года ◆ Год издания 55-й ◆ Цена 2 коп.

В Центральном Комитете КПСС

ОБ ИНИЦИАТИВЕ СТРОИТЕЛЬНЫХ ОРГАНИЗАЦИЙ И ПРЕДПРИЯТИЙ ЛЕНИНГРАДСКОЙ, НОВГОРОДСКОЙ, ДОНЕЦКОЙ И ВИТЕБСКОЙ ОБЛАСТЕЙ ПО УСКОРЕНИЮ ВВОДА В ДЕЙСТВИЕ ПРОИЗВОДСТВЕННЫХ МОЩНОСТЕЙ НА ПРЕДПРИЯТИЯХ ЛЕГКОЙ, ПИЩЕВОЙ, МЯСНОЙ И МОЛОЧНОЙ ПРОМЫШЛЕННОСТИ

Центральный Комитет КПСС одобрил инициативу коллективов строительных организаций и предприятий Ленинградской, Новгородской, Донецкой и Витебской областей, которые в ответ на решения ноябрьского (1971 г.) Пленума ЦК КПСС, готовясь достойно встретить 50-летие образования Союза Советских Социалистических Республик, приняли на 1972 год социалистические обязательства — за счет улучшения организации труда, широкого использования резервов производства, внедрения механизации и прогрессивных методов работ, концентрации ресурсов, усиления режима экономии досрочно выполнить план капитального строительства и задания по вводу в действие мощностей по всем стройкам легкой, пищевой, мясной и молочной промышленности. Большинство объектов этих отраслей сдать в эксплуатацию значительно раньше установленных планом сроков.

В принятом постановлении ЦК КПСС отметил большое значение дальнейшего развития социалистического соревнования коллективов за ускорение строительства и ввода в действие предприятий, производящих товары для населения. Коренное улучшение строительства объектов легкой, пищевой, мясной и молочной промышленности, обеспечение безусловного выполнения заданий девятой пятилетки по наращиванию производственных мощностей в этих отраслях является одной из важнейших политических и хозяйственных задач партийных, советских, профсоюзных и хозяйственных организаций.

ЦК КП союзных республик, крайкомам, обкомам, горкомам и райкомам партии, партийным и профсоюзным организациям строек и предприятий-заказчиков рекомендовано поддержать этот почин и широко развернуть социалистическое соревнование за ускорение ввода в действие производственных мощностей, обеспечение безусловного выполнения планов по всем стройкам указанных отраслей.

Госснаб СССР, строительные и промышленные министерства обязаны рассмотреть мероприятия коллективов строек и предприятий по ускорению ввода в действие новых мощностей по выпуску товаров массового спроса и обеспечить своевременное комплектование строек необходимыми материально-техническими ресурсами и оборудованием.

Партийным организациям и руководителям предприятий, выполняющих заказы для строек легкой, пищевой, мясной и молочной промышленности, предложено принять меры по досрочному изготовлению оборудования, конструкций и изделий, установить контроль за их поставкой.

СОРЕВНОВАНИЮ — ШИРОКИЙ РАЗМАХ

Состоявшееся на днях собрание актива городской партийной организации обсудило социалистические обязательства по досрочному выполнению плана 1972 года и заданий девятой пятилетки, принятые рабочими коллективами Балакова. Участники собрания призвали всех трудящихся города встать на трудовую вахту в честь 50-летия образования СССР. Начавшееся по инициативе москвичей и ленинградцев, это движение становится поистине всенародным. С предприятий промышленности и строительства, транспорта и связи, из организаций и учреждений приходят радостные вести. Где бы ни трудился советский человек, в любой отрасли народного хозяйства, на любом посту, он старается работать так, чтобы развить успех первого года девятой пятилетки — успешно справиться с планом 1972 года, достойно встретить юбилей родного Отечества.

На собрании отмечалось, что успех сопутствует тем коллективам, где хозяйственные руководители, партийные, профсоюзные и комсомольские организации умело используют производственные возможности, проявляют повседневную заботу о создании лучших условий труда, где на должном уровне ведется массово-политическая работа с кадрами.

Продолжая трудовую вахту в честь XXIV съезда КПСС, такие передовые коллективы как комбинат химического волокна имени В. И. Ленина, завод имени Дзержинского, Саратовская гидроэлектростанция имени Ленинского комсомола, строительное управление № 2 Саратовгэсстроя и другие добились хороших показателей в выполнении заданий 1971 года, показывают пути успешного выполнения принятых социалистических обязательств. Энергетики Балакова обязались выполнить задания пятилетки по производительности труда в 4 года, а химики будут стремиться завершить выполнение пятилетнего плана по производству продукции в августе 1975 года. На химкомбинате все больше прядильщиц, крутильщиц и ткачих принимают обязательства досрочно завершить план двух лет пятилетки и работать в фонд мира 30 декабря 1972 года по примеру знатной ткачихи Т. С. Бурмистровой, почин которой необходимо распространить в других коллективах.

В принятом собранием актива постановлении подчеркивается, что борьба за достойную встречу 50-летия СССР требует самой активной поддержки со стороны профсоюзных и хозяйственных организаций. Комитеты профсоюзов должны сосредоточить свои усилия на дальнейшем повышении эффективности общественного производства. Для этого необходимо заботиться о росте производительности труда, соблюдении строжайшего режима экономии, внедрении новейших достижений науки и техники, передового опыта, совершенствовании организации труда.

Партийным, профсоюзным и комсомольским организациям принадлежит решающая роль в активизации масс, в организации творческого, действенного соревнования, направленного на выполнение государственных планов-заданий и социалистических обязательств. Правильно поступают те комитеты, которые повседневно руководят соревнованием, обеспечивая его гласность, сравнимость результатов, возможность повторения опыта. Важно держать под контролем выполнение принятых обязательств, умело использовать моральные и материальные стимулы, заботиться об улучшении труда каждого работника и работницы.

Соревнование за достойную встречу 50-летия образования Союза ССР ширится с каждым днем, принося ощутимые плоды. Вот только несколько сообщений из редакционной почты последних дней. Успешно справился с январским заданием коллектив целлофанового производства. С опережением сроков ведут работы строители Саратовского оросительного канала, где выделяется бригада Героя Социалистического Труда Н. П. Деркача. Коллектив завода резиновых технических изделий систематически осваивает выпуск новых видов продукции. Вносят свою достойную лепту в выполнение нашим районом планов второго года пятилетки животноводы колхозов имени Карла Маркса, имени Кирова, «40 лет Октября», совхоза «Новониколаевский» и другие. В большинстве коллективов города и района на должный уровень поднята ответственность каждого перед товарищами по труду и ответственность всех за каждого работника. Здесь постоянно заботятся об укреплении авторитета комбината и завода, колхоза и совхоза, воспитывается у всех тружеников чувство гордости за свое предприятие, за его дела.

Широко развертывая социалистическое соревнование за достойную встречу 50-летия образования СССР и досрочное завершение пятилетнего плана, трудящиеся города и района приложат все силы, опыт и знания для успешного претворения в жизнь предначертаний партии, внесут достойный вклад в укрепление экономики нашей страны.

К СВЕДЕНИЮ ДЕПУТАТОВ ГОРОДСКОГО СОВЕТА

15 февраля 1972 года в 18 часов в зале заседаний горисполкома проводится очередное занятие школы советского актива.

Пятилетка. Год второй

Только с высоким качеством ремонтирует двигатели транспортных средств городского пассажирского автотранспортного предприятия слесарь - моторист Владимир Васильевич Коршунов. Ему доверено личное клеймо качества. Владимир Васильевич помогает новичкам. Портрет передовика производства помещен на Доску почета в Приволжском территориально-транспортном управлении.

Фото М. Бабенко.

ПОМОГЛА НОВИНКА

В главном корпусе завода резиновых технических изделий даже в самые сильные январские морозы шли бетонные работы. Бетонщики второго участка, возглавляемого Владимиром Андреевичем Тимошенко, сумели уложить более 2000 кубометров бетона. Кроме обычного в зимнее время электропрогрева в СУ-3 применили сборные утеплительные щиты. Они легки, удобны. Благодаря применению новинки успешно выполнено месячное задание. Корпус готовится к монтажу оборудования.

А. КРАСНОБОРЦЕВА.

НА УРОВЕНЬ МИРОВЫХ СТАНДАРТОВ

Претворяя в жизнь решения XXIV съезда партии, коллектив завода имени Ф. Э. Дзержинского разработал план повышения качества выпускаемой продукции на девятую пятилетку. Он включает в себя три раздела: опытно-конструкторские и научно-технологические работы, мероприятия по совершенствованию техники и технологии производства и организационно-идеологические мероприятия.

Основные задачи, отраженные в плане качества,—увеличение моторесурса дизелей 6ЧН 21/21 на 50 процентов и представление их к аттестации на государственный Знак качества.

В 1971 году выполнено более 30 мероприятий, направленных на улучшение качества продукции и культуры производства. Так, внедрено 7 высокопроизводительных и специализированных станков, более 300 единиц технологической оснастки, групповая азотация коленчатых валов.

Партийные и комсомольские организации повседневно занимаются воспитанием чувства личной ответственности каждого исполнителя за выполненную работу.

Только две рекламации в 1971 году и отсутствие жалоб на поставляемые двигатели Д 19/30 —таков основной итог внедрения Саратовской системы мероприятий повышения качества, которая внедряется на заводе с 1963 года. А до этого поступало по 20—25 рекламаций в год, имели место многочисленные нарекания на качество выпускаемых дизелей.

Система мероприятий, которая предусматривает не только организационно-технические мероприятия, но и работу идейно-воспитательного характера, позволила поднять чувство ответственности за выполняемую работу у многих исполнителей. Лозунг «Рабочая совесть — лучший контролер» нашел положительный отклик у многих передовых рабочих, что позволило доверить 130 рабочим работать без контроля ОТК, с личным клеймом.

Токари Ю. В. Кафидов, П. Н. Маштаков, В. Б. Тюрин, фрезеровщик А. П. Шустова, слесари-испытатели С. А. Кузнецов, Н. А. Кирбиков и другие в течение ряда лет работают с личным клеймом и изготовляют продукцию только отличного качества.

По доверенности ОТК на заводе работает 4 участка. В течение ряда лет работает без предъявления продукции ОТК малярный участок сборочно-испытательного цеха, возглавляемый Н. И. Вилковым. Качество продукции высокое. Добросовестный труд передовиков производства, чувство высокой ответственности за качество выпускаемой продукции служат основой мобилизации коллектива на осуществление основной задачи девятой пятилетки —выпускать продукцию только высокого качества, на уровне лучших мировых стандартов.

К. НИКИФОРОВ,
заместитель начальника ОТК завода.

СТРОИТЬ ЖИЗНЬ ПО ИЛЬИЧУ

С VI ГОРОДСКОЙ КОМСОМОЛЬСКОЙ КОНФЕРЕНЦИИ

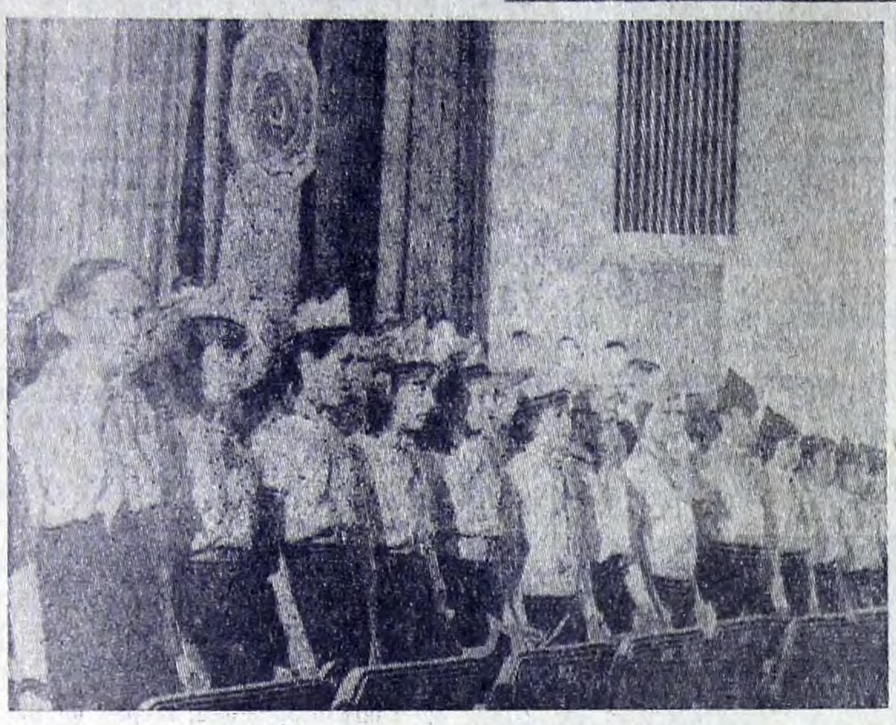

В 1924 году А. В. Луначарский писал: **«Отвага Ильича — она была молода. Он был молод в свои 53 года и остался бы молод, сколько бы ни прожил на свете. Молод и ленинизм — от него веет мировой молодостью, веет колоссальным будущим впереди и безудержной молодеческой отвагой.**

И если Ильич молод, то и молодежь должна быть «ильичевой» молодежью. Она должна проникнуться не только этой его заразительной и родной для нее молодостью, но и мудростью Ленина и осмотрительностью, и умением делать выводы из седой культуры, приобретенной столетиями».

Около 100 миллионов «ильичевой» молодежи в нашей стране прошло через комсомол. Уходят молодые годы, но живут до глубокой старости молодость в делах, убежденность во взглядах, единство и преемственность поколений.

Первую жизненную школу многие получают в комсомоле, где они, по выражению Ленина, должны «учиться коммунизму», приближать его.

Обо всем этом мне подумалось на шестой городской комсомольской конференции. Почти 500 делегатов на ней представляли 92 первичные организации, объединяющие 12654 члена ВЛКСМ. На знамени городской организации сияет орден Трудового Красного Знамени.

Издавна в народе говорят: по делам и награда. Именно делами славится балаковская комсомолия. Сданы в эксплуатацию Саратовская ГЭС, первая очередь оросительного канала, первый комплекс завода резиновых технических изделий, третье кордное производство комбината химического волокна. С подъемом трудились юноши и девушки в дни трудовой вахты в честь 100-летия со дня рождения Ленина, в честь открытия XVI съезда комсомола, XXIV съезда КПСС. Право монтировать последний агрегат на гидростанции получила комсомольско-молодежная бригада П. Стародубцева. Изо дня в день показывали образцы труда комсомольско-молодежные бригады Саратовгэсстроя Алексея Швеца и Владимира Крючковского.

Комсомольско - молодежной бригаде, которую возглавляет Герой Социалистического Труда Н. П. Деркач, было присуждено звание лучшей по Министерству энергетики и электрификации СССР. Комсомольскую вахту несли 3200 молодых химиков. 20, 21 и 22 апреля они работали на сэкономленном сырье. Комсомольская организация комбината была награждена тогда памятным вымпелом ЦК ВЛКСМ.

319 молодых производственников были награждены в честь 100-летия со дня рождения Ленина юбилейными медалями. Среди них делегат XVI съезда ВЛКСМ Наташа Талолина, Галина Задворнова, Василий Сулейманов, победитель городского и областного конкурсов молодых токарей Александр Титученко.

Пятилетнее задание по городу выполнено к 9 декабря 1970 года. На строительстве первого комплекса РТИ отлично работала комсомольско - молодежная бригада В. Мыскина.

В мае 1970 года Совет Министров РСФСР присвоил Саратовской гидростанции имя Ленинского комсомола. За успехи, достигнутые в соревновании по достойной встрече XXIV съезда КПСС, городская комсомольская организация была награждена памятной лентой ЦК ВЛКСМ.

План первого года пятилетки по городу выполнен к 23 декабря 1971 года. В этом большая заслуга комсомольцев. Около 700 комсомольцев выполнили годовое задание к 7 ноября. Они были инициаторами многих начинаний. Так, крутильщица комбината химического волокна Зинаида Изосимова приняла обязательство выполнить пятилетнее задание за 4 года и 8 месяцев. Запевалами новых дел в своих коллективах стали плотник деревообрабатывающего завода Михаил Куликов, плиточница - мозаичница спецуправления Вера Загребнева Недавно с ценной инициативой выступил токарь завода имени Дзержинского Владимир Бабич, вызвавший на социалистическое соревнование токаря завода запасных деталей Анатолия Кордашова. Кроме того, Бабич тщательно продумал и остальные пункты своего обязательства, о чем он рассказал на конференции. Так, он думает поднять с 4-го на 5-й свой рабочий разряд, берется обучить своей профессии двух молодых рабочих, добиться права пользоваться личным клеймом качества.

Девятая пятилетка уже названа пятилеткой качества. И молодежь считает это своим делом. На комбинате химического волокна трем видам продукции присвоен Знак качества. Комсомольцы взяли шефство над подготовкой к подобной аттестации еще трех видов. К этому стремятся они и на каждом рабочем месте. Так, комсомольско - молодежная смена № 4 химического цеха второго кордного производства добилась выдерживания технологических параметров на 100 процентов (групкомсорг Тая Игнатова).

По итогам соревнования среди комсомольско - молодежных коллективов одной из первых было присвоено звание «Бригада отличного качества» коллективу отделочников спецуправления, где групкомсоргом Галина Любанкина.

В настоящее время молодежь соревнуется в честь встречи 50-летия СССР.

Важной задачей для комсомольских организаций является коммунистическое воспитание молодежи. И здесь большую роль призвана сыграть система комсомольского просвещения. Сейчас в 119 кружках занимается более трех тысяч человек. Изучаются материалы XXIV съезда КПСС, ноябрьского Пленума ЦК КПСС. На высоком идейном уровне прошел в комсомольских организациях Ленинский урок по обсуждению Директив XXIV съезда на пятилетку, на котором шел разговор об участии каждого комсомольца в выполнении решений партийного съезда.

В военно - патриотическом воспитании неоценимую помощь комсомольским организациям оказывают ветераны партии чапаевцы И. В. Балакирев, П. Ф. Козлов, комсомолка 20-х годов Н. П. Наумова, одна из первых пионерских вожатых города Е. Н. Крутова, кавалер многих боевых орденов В. В. Паньков, Герой Советского Союза В. К. Ерошкин и многие другие.

Для многих юношей и девушек экзаменом на политическую зрелость, стимулом для повышения трудовой активности стал Всесоюзный ленинский зачет. В зачете, посвященном XXIV съезду КПСС, приняло участие 11900 комсомольцев и молодежи. Многие сдали его успешно.

В ходе Ленинского зачета особое внимание комитеты комсомола уделяют повышению общеобразовательного уровня. Сейчас 4260 юношей и девушек обучаются в высших и средних учебных заведениях, училищах профтехобразования. 1360 человек без отрыва от производства учатся в школах рабочей молодежи.

В городе созданы необходимые условия для культурного отдыха молодежи. Действуют 4 клуба, 2 Дворца, 3 кинотеатра, 39 библиотек, пункты проката спортивного инвентаря, стадион, 16 спортивных залов, спортивный комплекс. В последнее время проводятся конкурсы эстрадной песни. Однако, не всегда Дворцы, спортивные залы и другие помещения используются в полную силу.

В городе действует 8 комсомольских оперативных отрядов, объединивших 120 народных дружинников. Одним из лучших стал отряд общетехнического факультета. Однако в городе еще много правонарушений. В вытрезвитель еще попадают и члены ВЛКСМ.

Определенных успехов добились спортсмены города. Неплохо выступают в чемпионатах СССР команды мотогонщиков и футболистов. Популярностью пользуется стрелковый спорт, начинает работу яхт-клуб.

Важное дело поручено комсомолу — воспитание юных ленинцев — пионеров. К большому событию готовятся пионеры — скоро Всесоюзная пионерская организация имени Ленина будет отмечать свое 50-летие.

Сейчас в школах обучается 17846 учащихся, из них 8119 — пионеры и 2306— комсомольцы. 26 старших пионервожатых возглавляют 16 пионерских дружин. В прошлом году старшие вожатые Л. Артименко (школа № 3) и Н. Ембекова (школа № 8) за хорошую работу с пионерами награждены значками ЦК ВЛКСМ «Лучшему вожатому».

Много интересных дел в пионерских отрядах. Главный маршрут в их сегодняшней работе называется «В страну знаний». И это не случайно. Пионеры по-настоящему стремятся быть лучшими, для этого нужно хорошо учиться.

Одним из любимых маршрутов ребят стала военно-спортивная игра «Зарница». В батальонных учениях приняло участие 6,5 тысячи пионеров, в двух общегородских играх участвовало более двух тысяч школьников.

Интересная работа по истории городской пионерской организации ведется по маршруту «Равнение на пионерские знамена».

Готовятся к пионерскому юбилею и октябрята. Для них во Всесоюзном марше «Всегда готов» разработан специальный маршрут «Звездочка».

В самостоятельный маршрут превратился конкурс «Законы улиц и дорог», в котором приняло участие 8 тысяч школьников. Они добились успеха в областных соревнованиях. Лучшая пионерская дружина — средняя школа № 2— награждена тремя путевками во Всесоюзный пионерский лагерь «Артек», одиннадцать школ награждены грамотами обкома комсомола, облоно и областного управления внутренних дел. Главный приз — автомобиль «Запорожец»— вручен балаковской городской пионерской организации.

Наша комсомольская организация — одна из многочисленных в области. На комбинате химического волокна работают 2915 членов ВЛКСМ, в Саратовгэсстрое—1935, на машиностроительном заводе—576. 560 комсомольцев — студенты общетехнического факультета. Это большая сила, способная решать любые задачи. Улучшилось и руководство первичными организациями. Сейчас из 92 секретарей комсомольских организаций 40— члены и кандидаты в члены КПСС, 35 имеют высшее и неоконченное высшее образование.

Городская комсомольская организация награждена орденом Трудового Красного Знамени. Это должно заставлять ее руководителей и рядовых постоянно помнить о том, что орденоносные комсомольские организации должны всегда быть образцовыми. И как важно постоянно активизировать свою деятельность, разнообразить формы работы, обобщать передовой опыт первичных комсомольских организаций. Подходя к этому вопросу с принципиальных позиций, следует сказать, что городской комитет комсомола не всегда мог выдерживать такую линию. Об этом хорошо сказали в своих выступлениях делегаты шестой городской конференции. Секретарь комитета комсомола Саратовгэсстроя В. Курсаков, например, говорил о том, что крупные комсомольские организации действуют разобщенно, хотя опыт лучших можно было бы распространить и на другие предприятия, о централизации в проводимых конкурсах мастерства, о подготовке кадров комсомольских работников.

Инструктор производственного обучения комбината химического волокна В. Аверкина упрекала горком комсомола в бумажной волокните, когда вместо живого дела в низовых организациях собирают различные сведения для горкома ВЛКСМ. Горком комсомола так и не смог поднять молодежь на субботники по озеленению и чистоте города.

Бульдозерист УМСР В. Васякин говорил, что редко увидишь на трассе оросительного канала комсомольского работника и это в то время, когда канал объявлен Всесоюзной ударной комсомольской стройкой.

Критика делегатов конференции была острой, но справедливой. Урок, который получили на конференции работники горкома комсомола, не должен остаться только в протоколах.

Балаковская комсомолия умеет отлично трудиться, отдыхать, учиться. Умеет вскрывать свои недостатки. Иначе нельзя, надо всегда помнить об ордене на Знамени. Путь один — быть только лучше.

А. ЛУШНИКОВ.

На снимках: комсомольцев пришли приветствовать пионеры; делегаты конференции в перерыве между заседаниями.

Фото **П. Богданова.**

«Вторая жизнь» воды

Два миллиарда кубических метров слабоминерализованных грунтовых вод ежегодно сбрасывается с полей Туркмении в Каракумы по дренам и мелиоративным коллекторам. А нельзя ли дренажным водам дать «вторую жизнь»? После многолетних опытов ученые республики ответили на этот вопрос положительно.

Установлено, что в долинах Аму-Дарьи, Мургаба, на Прикопетдагской равнине промывка почв слабоминерализованной водой содействовала их рассолонению. При вегетационных поливах хорошо дренированных плантаций каждый гектар давал по 25-27 центнеров хлопка, неплохие урожаи риса и хлебов, джугары и кукурузы, люцерны и суданской травы.

Слабоминерализованная вода, как показала практика, может применяться для орошения и обводнения пастбищ. На политых массивах выращивают кормовые травы. Такую воду охотно пьют овцы и верблюды.

Для земледельцев и животноводов ученые составили обстоятельные рекомендации по использованию дренажных вод.

И. РОГАЧЕВ,
корр. ТАСС

г. Ашхабад

РАССКАЗЫ О КОММУНИСТАХ

В труде—как в бою

Более пятнадцати лет работает на заводе строительных материалов коммунист Иван Терентьевич Чачин. За это время в совершенстве овладел сложным производством высококачественного кирпича. Трудится, как правило, с полной отдачей, как ветеран многому учит молодежь — работе, жизни.

Не многие знают, что лейтенант в отставке И. Т. Чачин — участник Великой Отечественной войны, кавалер многих орденов и медалей. Отличался он в ратном деле, отличается и в мирном труде. За высокие производственные показатели он награжден юбилейной медалью, не один год является ударником коммунистического труда. Передовой рабочий ведет также большую воспитательную работу в коллективе.

Когда были опубликованы в печати материалы ноябрьского (1971 г.) Пленума ЦК КПСС и третьей сессии Верховного Совета СССР, первым провел громкие читки и организовал беседы старший диспетчер завода С. Я. Яковлев. Не один год он несет слово партии в массы. В трудные годы войны майор Яковлев страстным словом пропагандиста поднимал бойцов на справедливый бой с немецкими захватчиками.

В мирное время он удачно сочетает хлопотливую производственную работу с общественной.

Похвалы заслуживает трудовая деятельность начальника кислородного производства С. Е. Собко. Тридцать лет назад механик танка Т-34 помогал Родине громить врага. С тех пор беззаветно трудится на мирном посту. Коллектив, который возглавляет Собко, систематически перевыполняет планы и обязательства. В этом немалую роль играет действующая вот уже который год школа коммунистического труда, руководит которой сам начальник производства.

На заводе трудится много бывших воинов. В коллективе большим уважением пользуются слесарь коммунист И. В. Ляхов, механик А. А. Храмов, диспетчер Т. А. Хоменко и многие другие.

И в том, что предприятие из года в год успешно справляется с государственными заданиями, немалая заслуга и бывших фронтовиков.

А. СОЛОВЬЕВ.

ПРОИЗВОДИТЕЛЬНОСТЬ — НА ВЫСШУЮ СТУПЕНЬ

Главное направление

В Директивах XXIV с'езда КПСС по девятому пятилетнему плану указано: «уделить особое внимание развитию дизелестроения... Увеличить моторесурс этих машин в 1,5—2 раза».

В свете этих указаний перед коллективом машиностроителей завода имени Дзержинского в первом году девятой пятилетки стояла трудная, но почетная задача—освоение серийного производства новых дизелей 6ЧН 21/21 и создание опытного образца еще более мощного дизеля 12 ЧН 21/21.

Развернув социалистическое соревнование, изыскивая внутренние резервы, коллектив завода перевыполнил годовой план и социалистические обязательства 1971 года. План по об'ему производства товарной продукции выполнен на 104,5 процента. Производительность труда возросла за год против плана на 4,2 процента. Досрочно поставлена продукция для сельского хозяйства, сэкономлено 151,2 тонны черных и цветных металлов, 276 тысяч киловатт-часов электроэнергии.

Главным достижением коллектива в первом году девятой пятилетки является выпуск промышленной партии новых дизелей 6 ЧН 21/21 и создание опытного образца 12 ЧН 21/21.

Успешному выполнению планов и социалистических обязательств способствовало то, что в начале 1971 года были разработаны производственные задания, индивидуальные планы роста производительности труда, индивидуальные социалистические обязательства.

За счет улучшения подготовки рабочих мест, обеспечения необходимыми материалами, инструментом и оснасткой, повышения квалификации досрочно выполнены годовые производственные задания. Передовые рабочие брали шефство над отстающими и молодежью, оказывали помощь в овладении профессиональными навыками. Установлена поощрительная выплата рабочим, досрочно выполнившим свои годовые задания и соцобязательства.

Подавляющее большинство рабочих, 784 из 900, имеющих личные планы повышения производительности труда, выполнили годовые задания досрочно, а передовики производства Ю. И. Новиков—токарь цеха дизелей, В. Ф. Коногин, А. П. Варгин—токари цеха агрегатов, В. В. Толоконцев и А. П. Фролов—слесари цеха агрегатов выполнили свои личные планы и годовые задания повышения производительности труда еще в августе 1971 года.

В коллективах инженерно-технических работников отделов главного конструктора и главного технолога было проведено обсуждение планов технического прогресса. В результате 60 ИТР разработали личные планы технического прогресса.

Например, конструктор В. И. Кирюхин совместно с ЦНИДИ наметил конструкторскую разработку системы регулировок мощности дизеля 6 ЧН 21/21 на маневровом тепловозе. Инженер-конструктор Б. Е. Полынин в своем плане предусмотрел создание принципиально нового малогабаритного топливного насоса для дизелей 6ЧН 21/21.

Индивидуальные планы технического прогресса инженерно-техническими работниками выполнены.

Коллективом завода приняты повышенные социалистические обязательства на 1972 год. Необходимо в 2,5 раза увеличить выпуск дизелей типа 6 ЧН 21/21. На производствах развернуто соревнование среди рабочих, инженерно-технических работников под девизом «Пятилетку—в 4 года», вызван на соревнование коллектив Саратовского завода «Сардизель».

В цехах принимаются индивидуальные обязательства по увеличению производительности труда, заключаются договоры между бригадами, участками. С опережением плановых заданий трудятся 253 рабочих.

70 инженерно-технических работников завода приняли личные планы технического прогресса на 1972 год. Так, инженер-конструктор Э. А. Староверкин в своем личном плане предусматривает совместно с отделом главного металлурга и экспериментальной лабораторией разработать и испытать комплекс мероприятий для внедрения в производство крышки цилиндра с вставными седлами. Инженер-конструктор С. В. Вьюгин предусматривает освоить методику прочностных расчетов с целью проведения расчетных исследований на ЭВМ, что позволит сократить затраты на расчеты в 3—5 раз.

Обеспечение выполнения социалистических обязательств, регулярное подведение итогов соревнования, распространение передового опыта—такую задачу ставит перед собой завком и цеховые комитеты профсоюза в 1972 году.

Есть уверенность, что коллектив завода выполнит социалистические обязательства второго года девятой пятилетки.

А. БЕЗЖЕНОВ,
председатель завкома завода им. Дзержинского.

ОСНАСТКА ДЛЯ «КИРОВЦЕВ»

Ремонт стальных богатырей «К-700» — трудоемок: не хватает специальной оснастки. Теперь забот у механизаторов поубавится. Им поможет новое оборудование, созданное Всесоюзным государственным научно-исследовательским технологическим институтом ремонта и эксплуатации машинно-тракторного парка. В комплект входят десять видов приспособлений, обеспечивающих выполнение трудоемких операций по разборке и сборке двигателя, ведущего вала коробки перемены передач и т. д. Производительность труда повышается на 15 процентов.

Новое оборудование выдержало испытания. Заказать его можно в районных объединениях «Сельхозтехники».

(Корр. ТАСС)

ПОДГОТОВКА СЕМЯН К ПОСЕВУ

Советы огороднику

Важнейшим условием повышения урожайности и качества овощей является посев отборными семенами районированных сортов. Подготовка семян к посеву должна дать высокую их полевую всхожесть, устойчивость растений против неблагоприятных условий и высокий урожай. Для посева нужно отбирать лучшие, крупные, хорошо приспособленные к местным условиям, с высокой породной наследственностью и высокими показателями по энергии прорастания и всхожести семена. Урожай от одного растения, выросшего из крупного, с высоким удельным весом семени редиса, капусты, огурца и других овощных культур, бывает в 1,5—2 раза выше, чем урожай от растения, выросшего из мелкого семени.

КАЛИБРОВКА

Для получения более крупных семян их сортируют по удельному весу, погружая в 3—5-процентный раствор поваренной соли или селитры. Чтобы приготовить такой раствор, берут 30—50 граммов соли (поваренной или селитры) на литр воды. Сначала соль растворяют в небольшом количестве воды, а потом добавляют ее до установленного об'ема.

В приготовленный раствор высыпают семена, перемешивают и выдерживают несколько минут. Семена полноценные—тяжелые—опускаются на дно, а легкие всплывают. Слив раствор, потонувшие семена хорошо промывают в чистой воде, и просушивают. Посев семян с большим удельным весом повышает урожай овощей в среднем на 30—35 процентов.

ПРОВЕРКА НА ВСХОЖЕСТЬ

Семена перед посевом надо проверить на всхожесть и энергию прорастания. Определить в домашних условиях всхожесть семян можно так.

На дно плоской тарелки или блюдца кладется в 2—3 слоя фильтровальная бумага, марля, или же кусок какой-либо материи. Увлажнив их, раскладывают семена: мелких 100 штук, средних—50, крупных 20—30 штук, семена покрывают такой же бумагой, марлей или материей, смачивают водой, накрывают тарелкой или блюдцем и ставят в теплое место. Надо следить за тем, чтобы подстилка была всегда влажной, но чрезмерно смачивать семена не следует.

Лучшей для проращивания овощных семян является температура 16—20 градусов. Когда семена начнут прорастать, ежедневно подсчитывают проросшие семена и удаляют их, а результаты записывают. После окончания срока прорастания семян подсчитывают процент проросших семян. Большое значение имеет энергия прорастания семян, или, как говорят, дружность прорастания. Семена, зародыши которых обладают хорошей жизнеспособностью, наклевываются быстрее.

Энергия прорастания и всхожесть определяется в днях от начала посева: огурцы, редис, редька 3—7, дыни, щавель 3—8, тыквы, кабачки, капуста 3—10, свекла 5—8, баклажаны, морковь —5—10, лук, арбузы—5—12, помидоры 6—10, перец—7—15 дней.

ПРОТРАВЛИВАНИЕ

Перед посевом семена протравливают. Это мероприятие снижает в значительной степени заболевание растений, уничтожая их возбудителей и в отдельных случаях способствует усилению процессов роста и развития.

Семена томатов протравливают против бурой пятнистости и бактериального рака гранозаном, в дозировке 3 грамма гранозана на 1 килограмм семян, от вирусных заболеваний (стрик, мозаика) семена томатов в растворе марганцевокислого калия с концентрацией 10 граммов на один литр воды выдерживают 20 минут, после этого их промывают чистой водой и просушивают. При такой обработке у растений вырабатывается стойкость против заболеваний, в то же время они обогащаются микроудобрениями. Для обработки семян помидоров гранозаном их помещают в стеклянную посуду в указанной выше дозировке, плотно закрывают и в течение 4—5 минут энергично встряхивают. Семена огурцов протравливают против антракноза и бактериоза. Морковь—против фомоза, свеклу против корнееда в дозировке гранозана 4 грамма на 1 килограмм семян или ТМТД 8 граммов на 1 килограмм семян.

Сухое протравливание семян производится за 2—3 месяца до посева, так как за это время усиливается действие препарата на возбудителей болезней. Для борьбы с шейковой гнилью лук, свеклу перед посевом протравливают в 3-процентном растворе ТМТД, погружая их на 10 минут.

Против фомоза и сосудистого бактериоза семена капусты протравливают в растворе гранозана, в концентрации 1 грамм на 3 литра воды в течение 15 минут, после чего семена промывают в воде. Эти протравители—сильно действующие яды, поэтому при работе с ними необходимо соблюдать осторожность.

ЗАМАЧИВАНИЕ И ПРОРАЩИВАНИЕ

Чтобы ускорить появление всходов, семена таких культур, как морковь, петрушка, лук, свекла, а иногда и капуста после их сортировки и калибровки замачивают в воде комнатной температуры или замачивают и проращивают. Посев намоченными семенами ускоряет их прорастание у моркови, лука и петрушки на 5—7 дней, свеклы 4—5 дней и остальных семян на 3—4 дня.

Появление ранних и дружных всходов от замоченных семян ускоряет сроки поступления ранней продукции и повышает общий урожай в сравнении с сухими семенами. Важно помнить, что для полного набухания семян берется количество воды в зависимости от веса семян. Для таких культур, как капуста, огурцы, дыни, арбузы требуется воды 50 процентов от веса, перец, баклажаны—60, томат, свекла, морковь, лук, горох—сто процентов.

Продолжительность замачивания семян: капусты, огурцов, дынь, арбузов 12—20 часов, томатов, перца, баклажанов—25—40, моркови, лука 25—60 часов.

Продолжительность проращивания капусты, огурцов, дыни, гороха—30—50 часов, томатов, перца, баклажанов, свеклы 60—80 часов. Семена лука, арбузов, спаржи перед замачиванием обдаются крутым кипятком для нарушения их оболочки. Для повышения качества семена арбузов и дынь перед замачиванием прогревают при температуре 55—60 градусов в течение четырех часов, огурцов—при 50—70 градусах в течение 3-х часов или за 1,5—2 месяца до посева прогревают при температуре не ниже 20—22 градусов тепла, повесив семена в марлевом мешочке в комнате у отопительной батареи. Это повышает урожай до 40 процентов, кроме этого ускоряется появление женских цветов.

ЗАКАЛКА

В условиях юго-востока бахчевые культуры часто погибают от резкого колебания температур в весенне-летний период. Чтобы этого не происходило, семена закаливаются переменными температурами.

Они замачиваются на 12 часов при температуре 16—18 градусов, затем в набухшем состоянии выдерживаются 12 часов в тепле, после чего выносятся на холод при температуре минус два градуса на 16—18 часов и снова заносятся в тепло на 6—8 часов.

Семена томатов закаляют 24 часа постоянной температурой от плюс четырех до минус четырех градусов. Они также перед закалкой замачиваются на 12 часов. Семена, прошедшие закалку, можно высевать в открытый грунт на несколько дней раньше обычного, не боясь кратковременного понижения температуры.

Растения огурцов из семян, прошедших закалку, как правило, повышают ранний и общий урожай огурцов. Семена огурцов можно также закаливать так называемой «жесткой закалкой». Семена, замоченные в течение суток в воде, выдерживают в течение двух суток при минус 2—5 градусов. Затем, чтобы семена не проросли, их оставляют до посева в холоде.

ОБРАБОТКА МИКРОЭЛЕМЕНТАМИ

Предпосевная обработка семян всех овощных культур растворами различных микроэлементов и стимуляторов роста увеличивает устойчивость растений против заболеваний, ускоряет созревание плодов и значительно увеличивает урожай.

Семена замачивают на 24 часа в растворах следующих концентраций: борная кислота — 0,01—0,03 процента, сернокислый цинк—0,05, сернокислый марганец—0,05, молибденовокислый аммоний—0,1, янтарная кислота—0,2 процента, метилиновая синька —четыре грамма на 12 литров воды, двууглекислая (питьевая) сода—0,5 процента. Техника обработки семян двууглекислой содой такова: семена предварительно замачиваются на 6 часов в воде комнатной температуры, а затем 24 часа обрабатываются раствором указанной концентрации. Прибавка урожая при этом составляет 26—39 процентов. После обработки семена проветриваются и высеваются в грунт.

А. СЫПИТЫЙ,
общественный инспектор городского общества охраны природы.

Автомобилестроение—одна из самых молодых отраслей болгарской индустрии. Города Пловдив, Шумен, Ловеч стали центрами автопромышленности.

«Москвич-408» и «Москвич-412», «Рила», «Фиат-850» и «Фиат-124», спортивный лимузин «Булгаралпин», «Газ-53»— вот марки машин, монтаж которых успешно освоен на автозаводах НРБ. Болгарская автомобильная промышленность развивается на базе тесного кооперирования с родственными предприятиями Советского Союза.

На снимке: сборщики Васил Кунев и Лако Тодоров осматривают готовую машину «Москвич-408» в цехе Ловечского автомобильного завода.

Фото БТА — ТАСС

Навстречу юбилею пионерии

МИР ВСЕМ НАРОДАМ

8 февраля 1962 года во время антифашистской демонстрации в Париже погиб Даниэль Фери. А год спустя в тот же день в тюрьме умер под пытками иракский борец за свободу Фадыл Джамаль. Патриотам было по 15 лет. Тысячи имен отважных мальчишек и девчонок хранит благодарная память народов. Юные интернационалисты Москвы предложили считать 8 февраля Днем юного героя — антифашиста. Международный комитет детских и юношеских организаций при Всемирной федерации демократической молодежи в Будапеште принял это предложение. Пятый год отмечается этот день, день памяти и солидарности...

7 февраля во Дворец культуры гидростроителей пришли пионеры —представители клубов интернациональной дружбы школ города на слет, чтобы почтить светлую память погибших героев, заклеймить позором американских агрессоров, заявить о своей готовности отстаивать дело мира во всем мире.

—Прошло 26 лет с тех пор, как отгремели последние залпы Великой Отечественной войны. Но в мире неспокойно,—говорит ведущий слета Василий Науман.— Израильские агрессоры ведут войну с арабами. Правящие круги Соединенных Штатов Америки продолжают грязную войну во Вьетнаме. В огне войны, защищая свою Родину, гибнут юные патриоты Вьетнама.

Активный борец за мир и свободу Анджела Дэвис в тюрьме. На ее защиту поднялись черные и белые граждане Америки, все честные люди мира. Свой голос в защиту американской коммунистки присоединяет и вся наша красногалстучная пионерия.

Сколько известных и безымянных героев погибло в борьбе с белогвардейцами, интервентами, кулаками, фашистами, чтобы дети нашей страны были счастливы. Рядом со взрослыми были и пионеры в красных галстуках. Вот имена отважных патриотов, ставших в 12—14 лет Героями Советского Союза. Гриша Акопян и Павлик Морозов, зверски убитые в 30-х годах вредителями и кулаками. Юная партизанка-разведчица Лара Михеенко, украинец Валя Котик, погибший в бою, разведчик Шура Кобер, связная Галя Комлева, погибшая в застенках гестапо, разведчик Володя Дубинин. Около их портретов выстраивается почетный караул.

Пионерским салютом и минутой молчания чтят участники слета их светлую память.

Один из маршрутов Всесоюзного марша «Всегда готов» назван «Мир и солидарность». Он зовет юных ленинцев укреплять дружбу советских ребят с детьми разных стран, помогать детям народов, борющихся за свободу и независимость. Балаковские пионеры ведут дружескую переписку со сверстниками Чехословакии, Болгарии, Польши, ГДР, Румынии и других зарубежных стран.

Тесная дружба связывает Балаково с чехословацким городом Тринава. В средней школе № 5 есть комната советско-чехословацкой дружбы. В ней сосредоточен богатый материал о дружественной Чехословакии — фотографии, письма, газеты, книги, сувениры. Председатель городского общества советско-чехословацкой дружбы Герой Советского Союза В. К. Ерошкин, рассказал собравшимся о работе этого общества, о делах юных интернационалистов школ № 5, 4, 6.

Растут и крепнут дружеские связи Советского Союза с зарубежными странами. Секретарь горкома ВЛКСМ Нина Колесникова поделилась своими впечатлениями о поездке в социалистическую Болгарию. Заместитель секретаря комитета ВЛКСМ Саратовгэсстроя Рая Павлова в сентябре 1971 года в составе советской делегации побывала во Франции. Она подробно рассказала участникам слета об удивительных памятниках истории и культуры этой страны, о жизни трудового народа, о встречах с коммунистами и молодежью Франции.

Внимательно, боясь пропустить хоть одно слово, слушают юные ленинцы выступление учительницы истории школы № 41 С. С. Удаловой, побывавшей в далекой Сирии.

—Эта страна вступила на путь независимости и строит новую жизнь,—сказала Светлана Сергеевна, — и Советский Союз протянул ей руку дружбы. В 1968 году группа советских специалистов выехала в Сирию на строительство Евфратского гидроузла. В их числе была и наша семья.

Страна строит новую жизнь, но еще трудно живется сирийскому народу, особенно детям. Многие из них вынуждены идти работать, чтобы помочь семье материально. Но мы, советские люди, верим, что трудолюбивый народ Сирии обязательно будет свободным и счастливым.

Президент городского клуба интернациональной дружбы Лариса Ермолова предлагает принять Обращение участников слета к пионерам страны Советов. Она читает текст Обращения. Взметнулся лес рук. Зал голосует за мир, дружбу народов всех стран и континентов.

С. УСОВА,
член городского Совета пионерской организации имени В. И. Ленина.

Вести из Дворца культуры строителей

Становление коллектива

Тема патриотизма советского народа в Великую Отечественную войну вечна в искусстве. Этой теме посвящены картины, музыка, романы, повести, стихи и драматические произведения.

Именно этой теме и посвящается пьеса Афанасия Салынского «Барабанщица», которую готовит сейчас драматический кружок, организованный при Дворце культуры строителей. Кружок этот еще очень молод — он существует всего три месяца. Руководитель кружка Семен Иванович Лыков — опытный работник: тридцать лет он отдал работе в области культуры. Не случайно была выбрана им эта пьеса для первого выступления членов кружка. Существует несколько причин: во-первых, сама пьеса очень интересная, во-вторых, в ней участвуют 17 человек. Нужно заметить: в кружке всего 22 человека, так вот, по замыслу руководителя , необходимо, чтобы уже в первом спектакле большая часть кружковцев попробовала свои силы и заодно показала свои возможности. И в-третьих, постановка спектакля приурочена к знаменательной дате — дню рождения Советской Армии.

Репетиции проходят очень интересно. Русская разведчица Нила Снежко (эту роль играет Зоя Николаевна Шалавина—заведующая массовым сектором Дворца строителей), еще не раскрыла своего настоящего лица, находясь в городе, уже освобожденном от фашистов. Ее главная теперь цель—выявить оставшихся предателей, врагов, одним из которых является Мика Ставинский —его роль исполняет Владислав Леонидович Шалавин — врач. Идет диалог между двумя опытными разведчиками.

А в этот момент, уединившись в коридоре Дворца, Александр Белогуров — юноша высокого роста, темноволосый воодушевленно готовит роль советского архитектора Федора, который очень любит Нилу. Узнав, что она служила немцам, он в смятении не знает, что ему делать: «Можно простить многое, но простить предательство!...»

Александр работает электриком в ЖКК Саратовгэсстроя. Ему нравится роль, и он хочет, чтобы все, кто будет смотреть спектакль, правильно понимали его героя, Федора, сердцем чувствующего чистоту души Нилы, но разгадать ее он пока еще не может.

Нила отвечает ему взаимной любовью. Она не может сказать о себе правду, но и не хочет, чтобы Федор простил ей «прошлое»: «Я люблю тебя, но только таким, непримиримым, злым...»

Говоря о главных героях, невозможно умолчать о «личном фотографе Нилочки Снежко»— Круглике. Его роль исполняет Вячеслав Алексеевич Козлов—врач. Он играет мошенника, дельца, шантажиста, торгующего негативами. Присутствие Круглика на сцене вносит какое-то оживление, наверное, потому, что Вячеслав Алексеевич старается и очень удачно входит в образ.

В спектакле также принимают участие Вера Жернова — работница столовой, Тамара Копытина — медсестра, Константин Хритонов — слесарь АТК и другие. Работа впереди предстоит еще большая. Нужно отшлифовать каждую роль, а это не всегда и не сразу получается. И Семен Иванович Лыков заставляет еще и еще раз пройти по сцене «со смыслом», а не просто так одну из героинь спектакля. Ну что ж, желаем драмкружковцам, чтобы их дебют был успешен и обращаемся к Семену Ивановичу с последним вопросом:

— Ваши планы на будущее?

— Думаем поставить комедию на антирелигиозную тему «Нечистая сила». Это бытовая веселая комедия о людях, верящих в предрассудки.

Очень не хочется расставаться с этим хотя и молодым, но дружным и веселым коллективом. Творческих вам успехов, друзья!

С. ХОЛОДОВСКАЯ.

ВНИМАНИЮ ТУРИСТОВ!

Поезд «Южный» (Балаково—Пятигорск—Баку—Ереван — Тбилиси—Батуми—Сухуми—Гагра — Адлер) **отправляется из Балакова 14 февраля в 2 часа 40 минут** утра по московскому времени.

Зам. редактора
Ю. М. КОВАЛЕНКО.

Балаковскому отряду профессиональной пожарной охраны

ТРЕБУЮТСЯ НА ПОСТОЯННУЮ РАБОТУ:

начальник пожарной части,
начальники караулов,
шоферы 1 и 2 классов,
пожарные.

Жилплощадь предоставляется.

Об условиях справиться: ул. имени 20 лет ВЛКСМ, 56. Телефон 2—68.

Балаковский районный узел связи

ПРИГЛАШАЕТ НА РАБОТУ

монтеров телефонной связи и радиофикации по IV—V—VI разрядам, ежемесячно выплачиваются премиальные до 40 процентов.

Об условиях справиться в отделе кадров узла связи.

Проезд автобусом № 7, 4, 11, троллейбусами № 1—2, остановка «Почта», ул. Минская, 29.

2—1

Спецуправление «Жилстрой»

ПРИГЛАШАЕТ НА РАБОТУ:

монтажников,
каменщиков,
плотников,
кровельщиков по мягким кровлям,
бетонщиков,
арматурщиков,
трубоукладчиков,
изолировщиц,
дипломированных газосварщиков,
слесарей-сантехников по монтажу отопительных газовых систем оборудования,
операторов-пистолетчиков,
рабочих на разгрузку вагонов.

Оплата труда сдельная и аккордно-премиальная.

Адрес: ул. имени Академика Жука, 12.

3—1

Утерянные хлебокомбинатом: нелимитированная чековая книжка с № 851833 по № 851850 и доверенность за № 35 и 36 на Фролову Клавдию Никитичну считать недействительными.

3—1

ТЕЛЕВИДЕНИЕ

12 февраля. 9.50—Гимнастика для всех. 10.30—Новости. 10.35—Для детей. «Тигренок Петрик». Спектакль Калининского театра. 11.30—«Здоровье». Научно-популярная программа. 12.00—На XI зимних Олимпийских играх. Передача из Японии. 13.45—«Экран собирает друзей». СССР—ПНР. 14.45—«Человек и закон». Борьба с тунеядством. 15.00—Для школьников. Концерт учащихся хореографического училища и специальной школы имени Лысенко. Передача из Киева. 15.30—Новости. 15.35—В эфире—«Молодость». «Город мастеров». 16.35—«Семь дней КАМАЗа». День шестой. 16.50—«Веселые ребята». Художественный фильм. 18.20—Для детей. «Слоненок». Мультфильм. 18.30—Информационное взаимодействие человека и машины. 19.00—Новости. 19.15—На XI зимних Олимпийских играх. Передача из Японии. 20.45—«Последняя реликвия». Художественный фильм. 22.10—«Время» 22.40—«КВН-72». Встреча команд Уфы и Одессы. 00.40—Новости.

13 февраля. 10.10—«На зарядку, становись!». Утренняя гимнастика для детей. 10.15—Новости. 10.30—Для школьников «Будильник». 11.00—На XI зимних Олимпийских играх. Передача из Японии. 13.30—«Музыкальный киоск». 14.00—Для воинов Советской Армии и Флота. 14.25—Новости. 14.30—«Сельский час». 15.30—«Музыкальные встречи». 16.00—Фильм детям. «Четыре танкиста и собака». Художественный телефильм. (Польша). 12-я серия. 17.00—«Клуб кинопутешествий». 18.00—«Семь дней завода КАМАЗа». День седьмой. 18.15—Закрытие XI зимних Олимпийских игр. Передача из Японии. 20.15—«Дядя Ваня». Художественный фильм. 22.00—«Время». 22.30—На XI зимних Олимпийских играх. Передача из Японии. 23.30—«Танцевальный зал». К Всесоюзному конкурсу исполнителей бальных танцев. 24.00—Новости.

В КИНОТЕАТРАХ

XX лет ВЛКСМ. Большой зал. 12—13 февраля. ДЕВУШКА ИЗ КАМЕРЫ № 25 —в 9, 11, 13, 15, 17, 19, 21 час.

Малый зал. 12—13 февраля. КАК СТАТЬ МУЖЧИНОЙ — в 10, 12, 14 часов. ИНДИЙСКИЕ ЙОГИ. КТО ОНИ? — в 16, 17 часов. СЛУГИ ДЬЯВОЛА — в 18, 20, 22 часа.

Октябрь. 12—13 февраля. НОВЫЕ ПРИКЛЮЧЕНИЯ НЕУЛОВИМЫХ — в 9, 11, 13, 15 часов. ОЖИДАНИЕ — в 17, 19, 21 час.

Космос. 12—13 февраля. ВАТЕРЛОО (две серии) — в 9, 12, 15, 18, 21 час.

Клуб «Гидростроитель». 12 февраля. ПОХИЩЕНИЕ ТИМО РИННЕЛЬТА. 13 февраля. КОНЕЦ АТАМАНА. Начало — —в 18, 20 часов.

Газета выходит 4 раза в неделю. ◆ Адрес редакции газеты «Огни коммунизма»: площадь Свердлова, 69. Телефоны 44, 40-55. ◆ Балаковское полиграфическое объединение «Авангард». Заказ № 25.