ПРОЛЕТАРИИ ВСЕХ СТРАН, СОЕДИНЯЙТЕСЬ!

ГАЗЕТА ОСНОВАНА В ЯНВАРЕ 1918 года

Искра коммунизма

Орган Балаковских горкома и райкома КПСС, городского и районного Советов депутатов трудящихся Саратовской области.

№ 106 (6947) ● Пятница, 3 июля 1970 года ● Год издания 53-й ● Цена 2 коп.

КАЧЕСТВО ПРОДУКЦИИ

В условиях быстрого научно-технического прогресса требования к качеству, надежности и долговечности продукции непрерывно растут. Чем совершеннее продукция, тем эффективнее и производительнее общественный труд. Не случайно передовые предприятия постоянно совершенствуют технологию производства, внедряют передовые методы труда, добиваясь высокой эффективности и повышения производительности оборудования.

Показателен в этом отношении коллектив сернокислотного производства. Кислота, получаемая на комбинате химического волокна, отвечает требованиям лучших мировых образцов. Сейчас здесь проводится большая работа по подготовке продукции для аттестации на «Знак качества». Коллектив приступил к капитальному ремонту технологического оборудования. Выполнение намеченных организационно-технических мероприятий позволит подготовиться для предоставления продукции государственной аттестационной комиссии.

Заметных успехов добивается коллектив первого кордного производства. Борьба за высокое качество продукции стала одним из основных направлений в деятельности партийной организации, экономических служб, всех работников производства. Итогом деятельности коллектива является получение ткани высокопрочных 17 и 22 марок. Более 200 аппаратчиков, прядильщиц, крутильщиц, ткачей удостоены звания «Отличник качества».

Более семи лет прошло с того времени, когда на заводе имени Дзержинского стала внедряться система повышения качества, надежности и долговечности продукции. Если раньше с первого предъявления сдавалось лишь 50 процентов обработанных деталей, то сейчас их сдается до 93. 114 человек работают с личным клеймом качества. Среди них А. Фролов, Г. Гуськов, В. Шерстянкин, Ю. Кафидов и другие.

Внедрение новой системы и проведение мероприятий по совершенствованию производства и управления способствовало резкому повышению качества продукции и увеличению моторесурса дизелей.

Передовые коллективы коммунистического труда бригады «Спецгидроэнергомонтажа» А. Стародубцева, маляров П. Красовского, прядильных комплектов М. Шинкарева, А. Маркелова, сборочно-испытательного цеха завода имени Дзержинского выступили инициаторами соревнования за досрочное выполнение заданий пятилетки, увеличение роста производительности труда, улучшение качества продукции. Это начинание подхвачено в других промышленных и строительных подразделениях.

Вместе с тем в ряде предприятий повышению качества выпускаемой продукции не уделяется должного внимания. Так, не выдерживаются технические условия, допускаются отклонения от установленных ГОСТов на штапельном производстве комбината химического волокна. В результате только в прошлом году принято от потребителей 16 рекламаций. Десять рекламаций поступило в первом квартале 1970 года.

В практике домостроения еще встречаются факты, когда руководители подразделений стремятся любой ценой выполнить план, сдать дом в эксплуатацию, не заботясь при этом о внешней отделке, качестве строительных работ.

Так, не успели жители по набережной 50 лет ВЛКСМ, 21 заселить новый дом, как в государственные учреждения стали поступать многочисленные жалобы на недоделки, оставленные строителями.

Далеко не все руководители предприятий и строительных подразделений глубоко осознают, что выпуск недоброкачественных изделий, брак в работе снижают эффективность производства, ведут к излишней затрате ресурсов, наносят большой ущерб экономике. Примером тому служит случай со строительством дома по улице Ленина, 15. Более 22 тысяч рублей составили убытки из-за того, что заводом комбината промышленных предприятий на строительство был поставлен недоброкачественный кирпич. Цоколь, выложенный из этого кирпича, строители вынуждены взломать и начать работы заново.

Качество продукции, будь то технический проект на строительство дома или деталь, изготовленная заводом,— один из основных показателей, по которому должны оцениваться деятельность предприятия, результаты социалистического соревнования в коллективах. Партийные организации призваны организовать действенный контроль за ходом совершенствования и обновления изделий, за качеством строительно-монтажных работ, систематически заслушивать по этим вопросам отчеты руководителей, воспитывать всех тружеников в духе высокой ответственности за порученное дело.

Сессия Верховного Совета РСФСР

30 июня в Москве в Большом Кремлевском Дворце открылась VII сессия Верховного Совета РСФСР седьмого созыва. В ее работе принимают участие руководители партии и правительства.

На обсуждение сессии вынесено три вопроса: о работе местной промышленности Российской Федерации, о проекте земельного кодекса республики, утверждение Указов Президиума Верховного Совета РСФСР.

По первому вопросу повестки дня с докладом выступил министр местной промышленности РСФСР **В. К. Успенский**, с содокладом — председатель комиссии по промышленности, транспорту и связи Верховного Совета РСФСР депутат **В. И. Воротников**. Выступавшие отмечали, что Министерство местной промышленности РСФСР имеет 1791 предприятие, на которых трудятся более 550 тысяч человек и вырабатываются товары свыше 10 тысяч наименований. Объем реализуемой продукции превысит в текущем году 3,5 миллиарда рублей.

За четыре года пятилетки на предприятиях местной промышленности России объем производства увеличился в полтора раза, освоено и внедрено четыре тысячи новых видов изделий. Новая техника и улучшение организации производства позволило за четыре года повысить производительность труда на 41 процент.

Все предприятия местной промышленности Российской Федерации перешли на новую систему планирования и экономического стимулирования производства.

Дальнейшее повышение эффективности общественного производства невозможно без ускорения темпов научно-технического прогресса. Вот почему в нынешнем году намечено внедрить 310 прогрессивных технологических процессов, 142 поточных, конвейерных, автоматических и полуавтоматических линий. Предстоит также комплексно механизировать 39 предприятий, цехов и участков, ввести в действие свыше 7 тысяч единиц нового высокопроизводительного технологического оборудования.

Повышение качества промышленной продукции, отмечалось на сессии, — один из коренных вопросов развития экономики.

Существенный резерв дополнительного выпуска товаров, подчеркивали выступавшие, — экономия сырья и материалов.

Много внимания уделили выступавшие и вопросам повышения дисциплины в каждом коллективе предприятий и организаций; расширения и укрепления материально-технической базы местной промышленности; подготовки квалифицированных кадров и другим проблемам.

В результате широкого обсуждения в коллективах предприятий и организаций местной промышленности Письма ЦК КПСС, Совета Министров СССР, ВЦСПС и ЦК ВЛКСМ «Об улучшении использования резервов производства и усилении режима экономии в народном хозяйстве» принято обязательство: дополнительно выработать товаров в текущем году за счет экономии сырья и материалов на 20 миллионов рублей.

Докладчик и выступавшие в прениях подчеркивали, что Министерству местной промышленности, советским органам автономных республик, краев и областей РСФСР необходимо сделать все, чтобы на базе повышения экономической эффективности производства, технического перевооружения, улучшения использования резервов добиться дальнейшего увеличения выпуска и улучшения качества продукции.

1-го июля в Большом Кремлевском Дворце продолжала работу VII сессия Верховного Совета Российской Федерации VII созыва. После обсуждения первого пункта повестки дня о работе местной промышленности РСФСР было принято соответствующее Постановление.

Затем депутаты приступили к обсуждению второго вопроса — о проекте земельного кодекса РСФСР, доклад о котором сделал председатель комиссии по сельскому хозяйству Верховного Совета Российской Федерации депутат **Н. Г. Маслов**.

Земля — мать богатства, главное средство производства в сельском хозяйстве, оазис для развития других отраслей. И чтобы сполна все брать от земли, о ней необходимо постоянно заботиться. Не только для себя, но и для грядущих поколений. Вот почему научно обоснованное, рациональное использование земель, охрана и всемерное повышение их плодородия — задача общегосударственная, общенародная. Такова главная мысль и докладчика, и выступавших в прениях депутатов.

Громаден земельный фонд сельскохозяйственного производства России. За колхозами и государственными хозяйствами закреплено 221,3 миллиона гектаров угодий, в том числе 133 миллиона гектаров пашни.

Каков же проект земельного кодекса, внесенный на рассмотрение Верховного Совета Российской Федерации? Он полностью соответствует новому общесоюзному земельному закону. Вместе с тем он развивает многие положения о землепользовании, касающиеся компетенции союзных республик.

Первый раздел кодекса излагает общие положения, закрепляющие право государственной собственности на землю. Единый государственный земельный фонд включает шесть категорий земель, правовой режим каждой из которых подробно определяется в проекте кодекса.

В выступлениях депутатов подчеркивалось, что важную роль сыграет и второй раздел проекта, содержащий систему правовых норм, регулирующих порядок использования земель сельскохозяйственного назначения.

Важно и то, что в проекте урегулированы вопросы приусадебного землепользования колхозной земли (колхозного двора) рабочих и служащих, специалистов, а также пенсионеров и инвалидов, проживающих в сельской местности.

Проект земельного кодекса предусматривает расширение прав сельских Советов депутатов трудящихся в решении ряда вопросов землепользования.

После обсуждения доклада Верховный Совет Российской Федерации принял закон об утверждении земельного кодекса РСФСР.

Затем Верховный Совет РСФСР утвердил ряд указов, принял соответствующие законы и Постановления.

На этом сессия закончила работу.

(ТАСС)

НАШИ ИНТЕРВЬЮ

Накануне жатвы

Как подготовились к жатве колхозы и совхозы страны? Об этом по просьбе корреспондента ТАСС К. Белова рассказывает заместитель Министра сельского хозяйства СССР **К. С. НАЗАРЕНКО.**

Колхозным и совхозным механизаторам предстоит убрать в нынешнем году зерновые культуры со 125 миллионов гектаров. Косовица и обмолот хлебов уже полным ходом идут во всех южных районах—республиках Средней Азии и Закавказья, на нижней Волге, Северном Кавказе и юге Украины. На элеваторы и заготовительные пункты поступили первые сотни тысяч центнеров отборного зерна.

Темпы ремонта сельскохозяйственной техники в нынешнем году выше прошлогодних. Другая примета—к началу массовой уборки урожая профессионально-технические училища подготовят 341 тысячу механизаторов. 186 тысяч человек получат профессии трактористов, комбайнеров, шоферов, машинистов жаток непосредственно в хозяйствах. Это позволит организовать труд механизаторов на уборке урожая в две смены.

Избыток влаги на полях в ряде районов вызвал бурный рост хлебов. Для того, чтобы справиться с высокостебельными и полеглыми зерновыми культурами, механизаторы оборудуют сейчас жатки эксцентриковыми мотовилами. Таких приспособлений на жатках ЖВН-6 решено установить около 60 тысяч.

Приняты меры и по централизованному изготовлению комплектов деталей для герметизации зерноуборочных комбайнов СК-3 и СК-4. Только в РСФСР к началу уборки предполагается запасти 80 тысяч таких комплектов.

Нынешним летом значительно увеличится и число полностью механизированных токов. На зерноочистительных и сушильных пунктах шире организуется поточная обработка зерна. Если в прошлом году этим способом было обработано 37 миллионов тонн зерна, то в текущем году рост планируется чуть не вдвое больше.

ДЕНЬ ПРОПАГАНДИСТА И ЛЕКТОРА

В воскресенье в 8 часов утра переполненные автобусы с надписью «Пропагандист» направились к старой пристани. Они перевезли сюда около четырехсот пропагандистов, лекторов и членов их семей. А затем на катере всех доставили в уютный уголок Пустынного острова.

Традиционным стало проведение дня пропагандиста и лектора в городской партийной организации. Горком КПСС использует самые различные формы встреч этой категории общественников — идеологических работников.

В 1968 году это была поездка пропагандистов в Ульяновск, в 1969 году — очень интересный «Огонек» и теперь вот массовый выезд на отдых.

Официальную часть открыла секретарь горкома КПСС тов. В. С. Белова.

— Огромную работу ведут наши лекторы и пропагандисты, — сказала она. — Не считаясь со временем, они с честью выполняют самое почетное поручение партии. Сегодня мы собрались в непринужденной обстановке, чтобы подвести итоги работы. Год нынче особенный, юбилейный. Поэтому и требования к идеологической работе стали выше. Повысился интерес людей к ленинскому теоретическому наследию. И, надо сказать, что большинство пропагандистов и лекторов работали в полную силу.

Тов. Белова по поручению бюро горкома КПСС вручает лучшим лекторам и пропагандистам Почетные грамоты. Группе лекторов вручены Благодарственные грамоты Саратовской областной организации общества «Знание».

Руководители крупных предприятий издали приказы о премировании отличившихся пропагандистов и лекторов.

После официальной части каждый выбрал себе занятие по вкусу. Участники дня пропагандиста и лектора играли в футбол и волейбол, купались, загорали. Повара приготовили для всех вкусную уху.

Поздно вечером все возвратились домой.

— Отлично отдохнули, — говорят пропагандисты завода имени Дзержинского. Такие встречи очень полезны.

И это мнение всех, кто участвовал в проведении дня пропагандиста и лектора.

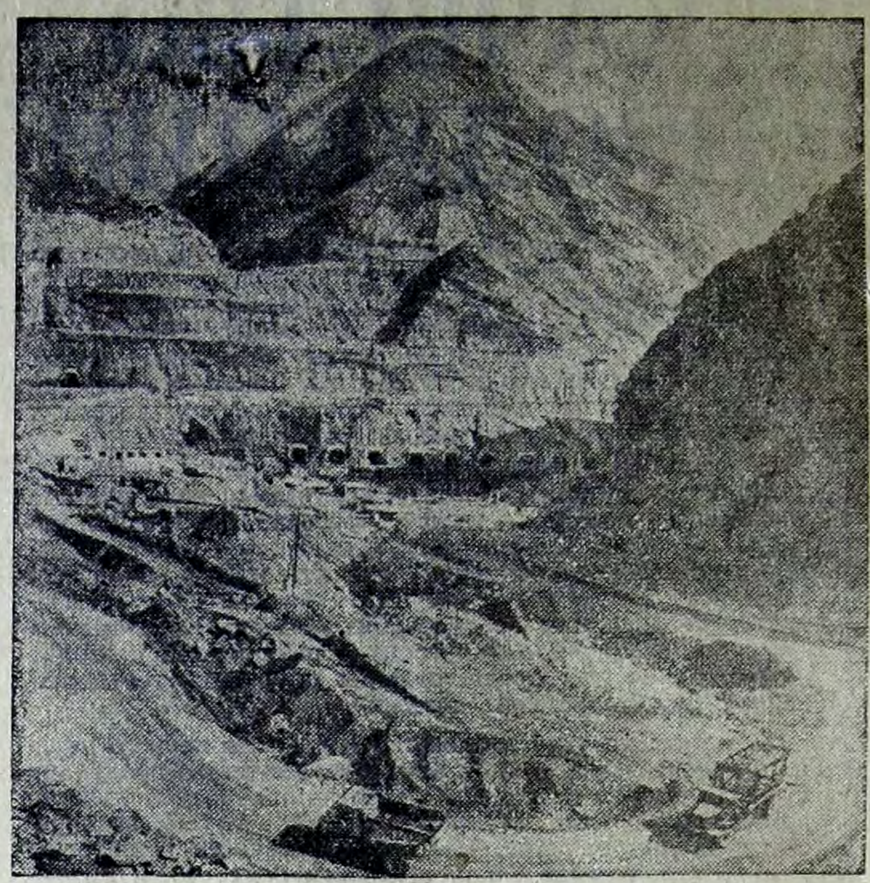

ТАДЖИКСКАЯ ССР. На строительной площадке Нурекской ГЭС с каждым днем ширится фронт работ в котловане под здание электростанции.
Строители уже уложили 18,2 тысячи кубометров бетона.
На снимке: общий вид котлована под здание ГЭС.
Фото Р. НЕТЕЛЕВА.

Фотохроника ТАСС.

РАЗВЕДАНО У НАС

Колонны машинного зала Саратовской гидроэлектростанции задумано отделать мраморными плитами. Это красиво, экономично, так как не требует ремонта. Об'ем колонн составляет около 7000 квадратных метров мрамора.

Ввиду больших потребностей мрамора в стране, не было возможности распределить заказ на мраморные плиты на имеющиеся карьероуправления и заводы.

После долгих исканий остановили выбор на Саяно-Шушенском карьере, мрамор которого исключительно красив. Добывать мрамор там оказалось делом нелегким — карьер находится в 300 километрах от железной дороги, не механизирован. Добычу и разбуровку блоков приходилось производить вручную. Одновременно с этим в Балакове пришлось построить мраморный завод, неподалеку от ГЭС. Станки — распиловочные с алмазными напайками на штрипсах, фрезерно-окантовочные, шлифовально - полировальные, многодисковый (тоже с алмазными напайками на дисках) были изготовлены в мастерских и цехах заводов города. Надо сказать, что на родственные предприятия оборудование поступает импортное, дорогостоящее.

Наконец, на вновь созданный мраморный завод стали поступать блоки из Саяно-Шушенского карьера. Здесь их стали бурить по размерам распиловочных станков, пилить, фрезеровать, полировать. Коллектив завода, не имея специалистов высокой квалификации, столкнулся с огромными трудностями, но, благодаря упорству, настойчивости и изобретательности, все же были освоены все процессы изготовления мраморных плит.

А облицовщиков колонн не было. При учебном пункте управления Саратовгэсстроя организовали курсы мраморщиков - облицовщиков. Сейчас все учащиеся курсов закончили обучение, прошли практику на облицовке колонн машинного зала гидроэлектростанции, получили удостоверения и рабочие разряды.

Но, к сожалению, мраморные блоки, добытые с таким трудом и привезенные издалека, имели незаметные трещины, что сказывалось на количестве годной продукции. Выход годных плит был незначителен, да и сами плиты были малых размеров.

Были испробованы, в качестве эксперимента, в облицовке плиты из блоков Коелгинского месторождения Челябинской области. Но и они не отвечали необходимым требованиям.

Несколько лет тому назад начальник специализированного управления Н. Л. Стряпчев обнаружил неподалеку от Балакова, у села Березовки, мраморовидную породу с содержанием кальцита. Эта находка очень заинтересовала Николая Лаврентьевича. Он стал изучать найденную породу, надеясь когда-либо использовать для отделочных работ. После многократных опытов в течение последних трех лет Березовский доломит был признан превосходным материалом для облицовочных плит.

В так называемом новом Березовском карьере завода по добыче и обработке нерудных строительных материалов залежи расположены в виде пластов. Карьер высокого качества. Плиты, изготовленные из его блоков, удовлетворяют требованиям облицовочных работ. А самая главная ценность Березовского карьера в том, что он расположен в центре, вблизи от железных дорог и водной магистрали — Волги.

Плиты Березовского карьера по качеству и фактуре соперничают с мраморовидным известняком «Биюк - Янкой», но богаче его по расцветке.

Вот так и был остановлен выбор на мраморе из Березовского карьера.

Сначала были облицованы в опытном порядке две колонны плитами крупных размеров, взятыми в местном карьере. Они получили единодушное одобрение и были приняты.

С апреля начата облицовка колонн плитами Березовского карьера. Мрамор этот обходится значительно дешевле других мраморов. Выполнено решение партии и правительства об использовании местных материалов и сырья.

А. ШМИДТ,
старший прораб управления отделочных работ.

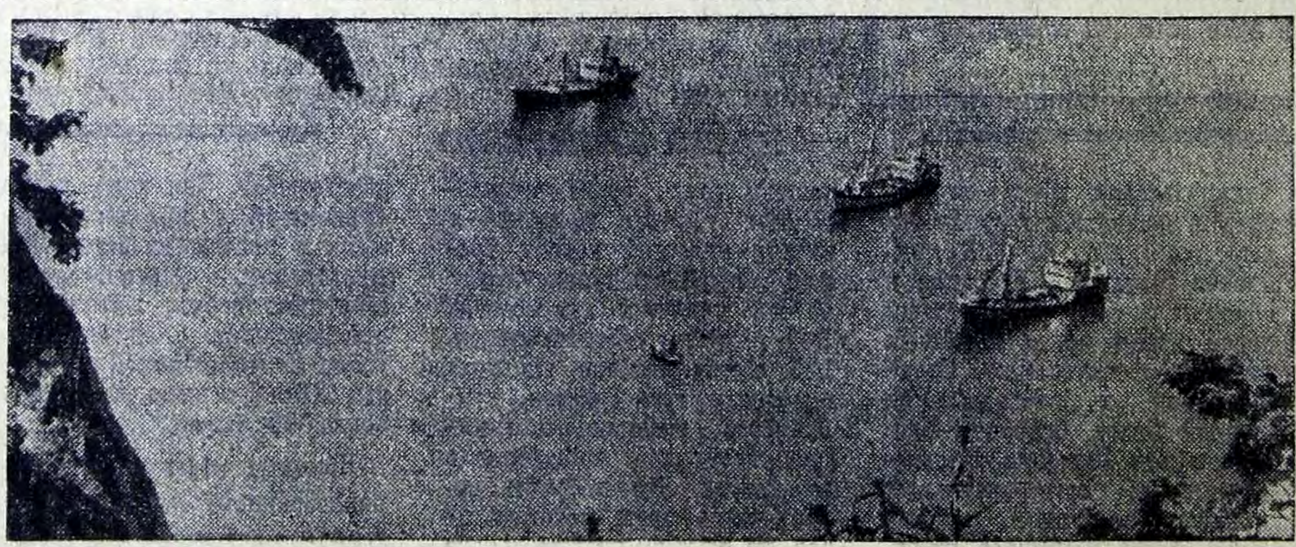

Камчатка. Рыбацкие траулеры у берегов полуострова.
Фото Ю. Муравина.

Фотохроника ТАСС

По следам письма идет корреспондент

КОНЦА НЕ ВИДНО

Слесарь городского управления водоканализации С. И. Бутаков написал в редакцию письмо. «Не могу понять, — пишет он, — почему спецуправление по строительству объектов жилья и культбыта сначала строит канализационные колодцы, сдает их в эксплуатацию, а затем разрушает их. И не несет никакой ответственности. А восстанавливать колодцы вынуждено горуправление водоканализации, организация сугубо эксплуатационная. У нас есть ремонтная бригада на случай ливней и непредвиденных разливов. Но сейчас и 5 бригад мало. Ежедневно 5—7 колодцев разрушается. Мне кажется, что если бы виновные за разрушение канализационной системы платили из своего кармана, это было бы действенной мерой. Ведь вот в в прорабстве т. Ласкучерова (спецуправление № 4) в конце мая ухитрились разрушить бульдозером два колодца канализации. В результате неделю семь жилых домов на 130 квартир каждый, школа, общежитие были без воды, не работала канализация. И все же 10 июня один из восстановленных колодцев снова был снесен с лица земли бульдозеристом на тракторе С-80 за номером 102. Бульдозерист вел планировку и снес колодец, забил его землей. До каких же пор будет продолжаться это безобразие?».

— Мы готовим документы на административную комиссию при горисполкоме, — говорит начальник управления водоканализации т. Лангай. — Фактов и примеров неправильной эксплуатации, засорения и разрушения канализации много.

И вот я листаю книгу актов, хранящуюся у начальника канализационного цеха А. К. Голованова. Но не только строители разрушают канализацию. Выводят ее из строя и некоторые жильцы, засоряя всем, чем угодно. Вот акт от 22 марта. Жильцы домов №№ 16, 18, 20 и других по Красноармейской улице самовольно пробили отверстия в канализационных колодцах и сбросили паводковые воды вместе с землей, мусором в коллектор. Линия была забита.

Слесари в течение недели промывали линию.

У 81 дома по улице Шевченко трактором тащили установленную на металлических полозьях передвижную малярную станцию. О канализационном колодце, попавшемся на пути движения, остались лишь воспоминания. Несет за это персональную ответственность инженер управления отделочных работ т. Савинков. Под его руководством перетаскивали станцию на другое место.

И еще один пример. В четвертом микрорайоне у 11 школы были разрушены два колодца из трех. Их ремонтировали каменщик Н. А. Землянов и слесарь И. В. Краснушкин. И вот на их глазах подъехал КРАЗ 82-63 из АТК-2 и разрушил колодец. Водитель этой машины В. П. Рыжиков на гневные слова рабочих ответил улыбкой и только. Жилищно-коммунальные управления не смотрят за тем, куда и как подъезжают машины. Вот поэтому и приходится одни и те же колодцы восстанавливать по нескольку раз, и конца этой работе не видно.

А. КРАСНОБОРЦЕВА.

Наше интервью

На асфальто-бетонном

1970 год — год ударной юбилейной трудовой вахты. Подразделениям Саратовгэсстроя предстоит выполнить большой объем строительно-монтажных работ. В том числе много сделать по благоустройству города. Наш корреспондент А. Ашимов встретился с заведующим производством асфальто-бетонного завода Евгением Михайловичем Мещеряковым и попросил его рассказать о работе предприятия.

—По сравнению с прошлым годом,—сказал Евгений Михайлович,—юбилейный год отличается значительным увеличением объема работ. Об этом говорят хотя бы такие цифры. Если в прошлом году в апреле было произведено тысячу тонн асфальта, то в 1970—три тысячи тонн. В мае 1970 года—6,8 тысячи тонн, или в два раза больше прошлогоднего. За полмесяца июня отпущено потребителям 4,5 тысячи тонн, что значительно превышает цифры, намеченные социалистическими обязательствами.

Основными потребителями являются как городские, так и сельские организации. Асфальт берут различные подразделения Саратовгэсстроя, колхозы, комбинат химического волокна.

Велик объем работ на ремонте троллейбусной дороги от первого микрорайона до комбината химического волокна. Строится новая дорога от первого микрорайона до шлюзов. Асфальтируются пешеходные дорожки, в городе и в парке Саратовской гидростанции.

— Если на дорожное покрытие идет зернистый асфальт,—поясняет Евгений Михайлович,—то пешеходные дорожки покрываются так называемым песчаным асфальтом. Он имеет повышенную жирность, глянцевую поверхность.

Вопрос: А как контролируется качество асфальта?

— За качеством выпускаемой продукции следит на заводе лаборатория, возглавляемая инженером Г. М. Круталовой. Претензий со стороны потребителей к качеству продукции нет.

Вопрос: Кто из передовиков производства возглавляет соревнование на заводе?

— Хорошо трудятся в юбилейном году все бригады. Успешно справляется с плановыми заданиями коллектив, где машинистом смесителя В. Л. Новиков. В бригаде И. М. Кузьмина отличаются машинист смесителя А. И. Лынев, рабочие галереи З. С. Ивченко, Н. Л. Бурлакова.

Не допускают аварийных остановок рабочие парокотельной слесарь В. А. Желнов, кочегар Н. А. Меркулова.

Из редакционной почты

Спасибо товарищам

Вся моя трудовая жизнь прошла в Плеханах, в местном колхозе. С 1941 года работала в животноводстве. Пришлось побыть и дояркой, и телятницей, и пастухом, и конюхом. За безупречный многолетний труд награждалась орденом, Почетными грамотами, а недавно мне вручили медаль «За доблестный труд. В ознаменование 100-летия со дня рождения В. И. Ленина». Общее собрание колхозников колхоза имени Чкалова присвоило мне звание «Заслуженная колхозница».

Годы ушли. Сейчас я на пенсии, но старания мои не пропали даром. В народе говорят: «Что посеешь, то и пожнешь». И эта мудрость проявляется и в моей личной жизни.

Колхозники не забыли моего вклада в развитие коллективного хозяйства. Мне, пенсионерке, помогают всегда и во всем. Нужен корм для личного скота—привезут. Нарушится кровля дома или оторвется доска—починят, прибьют. Дрова всегда вовремя подвезены. А за коммунальные услуги колхоз половину расходов взял на себя.

И хочется еще и еще раз от души поблагодарить нашу партию и Советское правительство за заботу о людях труда, о стариках и детях.

Председатель нашего колхоза А. А. Шварев и секретарь парторганизации Н. И. Быкова своевременно откликаются на все мои нужды, запросы и часто говорят:

—Отдыхай, Пелагея Ивановна, ты заслужила спокойную старость.

Может, и заслужила, а без дела сидеть не собираюсь. Буду по мере сил продолжать трудиться в родном колхозе на счастье и радость советским людям.

П. ШИШКИНА,
пенсионерка, заслуженная колхозница колхоза имени Чкалова.

ВМЕСТЕ РАБОТАЮТ И ОТДЫХАЮТ

Дружный коллектив у комсомольцев смены № 1 прядильного цеха, где вожаком молодежи является Люба Парфеньева. Здесь молодым любое дело по плечу. Нужно остаться после смены заправить машину: остаются все, объявляется ударник по смене. В числе первых—комсомольцы.

Во многом, спаянность, общие интересы коллектива зависят от того, кто возглавляет его. Начальник смены Л. К. Седова—молодой специалист и по возрасту и по стажу работы. Может быть поэтому она находится постоянно с девушками, помогает им советом, а, если в чем-нибудь неудача, то выносит этот вопрос на общий совет.

Отлично трудятся в смене комсомолки прядильщицы И. Рымденок, В. Усачева, В. Довота, Г. Марьина, крутильщицы Л. Шевцова, Т. Дена, Т. Бодякина и другие. Ежедневно норму выработки они выполняют на 110—111 процентов.

Девушки смены № 1 умеют не только хорошо работать, но и отлично проводить свой досуг. Каждый выходной день они проводят вместе на живописных берегах Волги, в спортивно-оздоровительном лагере.

Г. ИСНЮК,
секретарь комсомольской организации прядильного цеха кордного производства № 2.

ТРАДИЦИИ ШКОЛЫ

Всего два года существует школа № 5. Но за это время здесь уже сложились свои традиции.

Смотр пионерской песни, рождение отряда, пионерский и октябрятский «Парад войск»—все это уже передается от старших школьников младшим.

В этом году состоялся первый выпуск старшеклассников. Прошло последнее комсомольское собрание, на котором ребята дали поручительство чести.

В тишине зала звучит твердый голос Володи Чирикова: «Мы, первые выпускники школы, заканчивая ее, даем обещание свято пронести через всю жизнь дорогие нам ритуалы родной школы. Заботу, чуткость и строгость учителей, радость и новизну школьных открытий...».

Эта клятва тоже станет традицией школы. А совсем недавно родилась еще одна новая традиция. Комитет комсомола вынес решение: считать традиционной поездку в город-герой Волгоград выпускников и учителей, работающих в выпускном классе.

...Сдан последний экзамен. 35 десятиклассников получили аттестаты зрелости. Звучит традиционный последний звонок. На днях 35 уже взрослых, «самостоятельных» парней и девушек отправились в город-герой, чтобы там на Мамаевом кургане произнести еще одну клятву—клятву верности продолжать дело отцов, выходя на самостоятельную, свою дорогу жизни.

Л. СИЛЕНКО,
секретарь учительской комсомольской организации школы № 5.

ПЬЯНСТВУ—БОЙ

Не придерживаясь правил

Со дня выхода постановления исполкома горсовета депутатов трудящихся о правилах и регламентировании продажи спиртных напитков в торговых точках города прошло более трех месяцев. В соответствии с постановлением торгующие организации издали специальные приказы. об ограничении времени продажи винно-водочных изделий.

Казалось бы, что теперь установлен должный порядок в торговле спиртным. Но ряд рейдов, проведенных городским штабом «Комсомольского прожектора» говорит об обратном — во многих продовольственных магазинах, ларьках, павильонах города работники торговли нарушают установленные правила. «Инициатива» ряда работников прилавка поистине не знает границ.

Заходим после 6 часов вечера в магазин № 13 горторга. Толпа пьяных мужчин буквально облепила прилавок отдела ликеро-водочных изделий. Продавец Ф. В. Чеснокова бойко потчует клиентов вермутом. Пей сколько хочешь. Минимальная доза 200 граммов. Когда мы спросили ее, почему она нарушает правила торговли, то Ф. В. Чеснокова заявила, что директор магазина А. М. Баннова не ознакомила ее с постановлением.

Идем в комиссионный магазин сельхозпродуктов № 1. Здесь та же картина, идет бойкая торговля вином на разлив.

В другой раз мы вновь побывали в магазине № 13, только утром. Теперь «отличилась» продавец Т. А. Ефимова. Все та же сцена — рекой в стаканы льется вермут.

Дым коромыслом и пьяное веселье застаем в 9 утра в павильоне № 1, который работает от столовой № 16 треста общественного питания. Продавец А. Р. Маштакова сноровисто предлагает крепленый напиток балаковского горпищекомбината любителям опохмелиться, которых собралось здесь около 20 человек. Одни из них, выпив стакан вина, быстро уходят, другие, чинно рассевшись на пивных бочках, ведут беседу, пересыпая свою речь отборной бранью. В павильоне грязно, облака табачного дыма застилают лица посетителей.

Продажа спиртных напитков зарегистрирована также в магазинах №№ 17 и 35 горторга, в «Пельменной» ОРСа Саратовгэсстроя, которая расположена на улице имени академика Жука.

Никакие приказы не действуют на работников павильонов № 1 и № 2, работающих от столовой № 13 треста общественного питания. Буфетчицы Т. Т. Колупаева и Ю. М. Петрова не один уже раз уличались в том, что нарушают правила торговли, но они по-прежнему делают свое дело: «выручают выручку», торгуя пивом и вином от начала открытия павильонов и до закрытия, то есть с 9 утра до 9 часов вечера. Знает об этом и заведующий столовой В. В. Вдовухин, но мер никаких не принимает.

Во втором микрорайоне гастроном № 3 «Молодежный» ОРСа Саратовгэсстроя считается одним из крупнейших в этом районе продовольственных магазинов. И самым активным покупателем здесь является, пожалуй, рабочая молодежь, химики и строители, что живут в близлежащих общежитиях. Как же здесь обстоят дела с продажей вина и водки ранее 10 часов утра и позже 6 часов вечера?

Приходим сюда утром. У отдела штучных товаров уже стоят молодые парни. Пользуясь «добротой» продавца Л. Н. Гапоненко, они уносят с собой «Московскую», «Российскую». Заинтересовавшись, подходим к одному пареньку:

— По какому случаю так рано берете водку?

— А просто так, пришли со смены, ну и сообразили по рублю. Выпьем на сон грядущий.

Идем к прилавку отдела штучных товаров.

— Можно бутылочку белой?—спрашиваем у продавца, думая, что, может быть, она укажет на табличку, где написано, что продажа спиртных напитков производится с 10 часов утра до 6 часов вечера.

— Пожалуйста, какую вам? — любезно отвечает Л. Н. Гапоненко.

Директору гастронома А. Я. Запесоцкому не пришлось долго говорить о нарушениях продавцом правил торговли спиртными напитками. Он тут же при нас объявил Л. Н. Гапоненко, что будет решаться вопрос об освобождении ее с работы, так как замечания на нее не действуют.

Все же, почему нарушают работники торговли постановление исполкома горсовета? Сами они объясняют, что дело это выгодное для выполнения плана. Но есть еще одна причина. Слабо контролируется организация продажи спиртных напитков органами горторгинспекции. Большую помощь могли бы оказать в этом деле и народные контролеры, дружинники. С нарушителей торговли надо спрашивать по всей строгости. Только тогда магазины не будут прибежищем для пьяниц.

С. МОРДВИН,
заместитель председателя городского штаба «Комсомольского прожектора»,
В. ТОЛКУНОВ,
Т. КЛЮКИНА,
члены городского штаба «КП»,
А. ЖАРЕНОВ,
наш корреспондент.

Предупреждение сибирской язвы

Беседа врача

Сибирская язва—острое заболевание. Поражает она животных, но может передаваться и человеку. Свое название болезнь получила потому, что до революции чаще всего встречалась в Сибири.

Человек может заболеть сибирской язвой при забое и разделке туши больного или павшего животного, а также при несоблюдении правил ухода за больным животным. Можно заразиться и через продукты, навоз, кости и загрязненную почву.

В распространении этой болезни больной человек не играет никакой роли. Тем не менее он должен обязательно находиться на лечении в больнице.

В организм человека возбудитель сибирской язвы попадает через царапины, ссадины, порезы на коже. Через два — три дня после этого появляется красное пятно, которое быстро превращается в пузырек. Лопаясь, он покрывается черной корочкой. Вокруг возникают еще пузырьки, также покрывающиеся корочкой, и сливаются в один крупный черный струп — сибироязвенный карбункул. Кожа вокруг него припухает. На второй, третий день болезни у человека повышается температура, появляется слабость, ухудшается общее состояние. Если лечение начато поздно, то кожная форма переходит в общее заражение крови. При употреблении в пищу мяса или молока больных животных может развиться кишечная форма сибирской язвы.

С целью профилактики сибирской язвы проводят прививки вакциной. Но наряду с ними надо соблюдать определенные правила. При уходе за больными животными надо прежде всего тщательно соблюдать правила личной гигиены, следить за целостностью кожи рук. Ухаживать за больными животными можно только в спецодежде, которую нельзя уносить домой. Как спецодежда, так и обувь должны ежедневно дезинфицироваться. Тщательное выполнение ветеринарно - санитарных правил предохранит от заболевания сибирской язвой.

Заболевания сибирской язвой вообще не встречается там, где правильно оборудованы скотомогильники, имеются водопои с чистой водой. Но уж если животное заболело, его никак нельзя прирезать без заключения специалиста, который предупредит возможную передачу инфекции другим животным, а от них и человеку.

А. ЦЕЛУЙКИН,
врач-эпидемиолог.

Идет юбилейная заочная читательская конференция

Великий и простой

Борьба против самодержавия, свершение Великой Октябрьской социалистической революции, большие победы, одержанные нашим народом,—все это неразрывно связано с именем вождя рабочего класса, основателя Коммунистической партии В. И. Ленина.

Образ Ленина раскрывали в своих произведениях многие писатели, художники. Воплотили его и Горький в очерке «В. И. Ленин», и Маяковский в одноименной поэме.

У Маяковского и Горького была трудная задача: показать Ленина не только как великого политического деятеля, но и как простого человека, создать образ, полный жизненной силы.

Маяковский встречался с людьми, лично знавшими Владимира Ильича, беседовал с ними и старался найти живые черты Ленина — человека. Он изучал ленинские сочинения, вдумывался в ленинское осмысливание истории человеческого общества, стремился полней охватить всемирно-историческое значение образа вождя.

Ленин был для Маяковского одновременно и живой индивидуальностью, реальным характером и высоким образцом человека.

Читая поэму «В. И. Ленин» и одноименный очерк Горького, мы видим Ильича обыкновенным человеком и вождем рабочих всего мира.

Обладая гениальным умом, Ленин был очень простым, скромным. Горький говорит о нем: «Прост как правда».

Когда Ленин был в Италии, он ловил рыбу с итальянскими рыбаками, которые признавали его своим человеком, удивлялись его простоте.

Ленин умел очень просто, ясно говорить, его слова доходили до всех слушателей. «Я знал рабочего, он был безграмотный, не разжевал даже азбуки соль. Но он слышал, как говорил Ленин, и он знал все», —пишет Маяковский.

Простота, скромность Ленина сочетались с его огромной и безграничной любовью к людям, к своим товарищам. Он помог ученому-химику найти место в жизни. В Лондоне ощупывал простыни, на которых должны были спать его товарищи, проверяя, не отсырели ли они. Он был ласков в обращении с товарищами, никогда не отказывал им в просьбах.

Ленин был всесторонне развитым, жизнерадостным человеком. Он любил слушать «Аппассионату», играть в шахматы, восхищался талантом Л. Н. Толстого. Он заражал своим весельем и искренним смехом окружающих, а старый рыбак из Италии сказал, что так смеяться может только честный человек. «Он земной, но не из тех, кто глазом упирается в свое корыто. Землю всю охватывая разом, видел то, что временем закрыто».

Ленин — это человек коммунизма, человек будущего, в котором наиболее полно воплощено истинно человеческое. Вместе с тем, это реальный современник, родной, близкий Маяковскому, как и каждому трудящемуся.

Вся революционная деятельность В. И. Ленина неразрывно связана с Коммунистической партией. Маяковский в поэме подчеркивает силу и глубину любви Ленина к партии, неразрывное единство партии и его создателя, организатора и вдохновителя. Маяковский пишет:

«Партия и Ленин —
близнецы-братья, —
Кто более
матери-истории ценен?
Мы говорим — Ленин,
подразумеваем — партия,
Мы говорим — партия,
подразумеваем — Ленин».

Ленин и партия — таков правильный путь, на который стал Маяковский, создавая образ Ленина — вождя и человека. Маяковский изображает Ильича неотделимым от авангарда революционных масс — Коммунистической партии.

Поэма о Ленине — это замечательное по поэтической силе утверждение красоты человека, целиком связавшего себя с Коммунистической партией, с идеей коммунизма. Нельзя представить себе победу без партии, которая руководила борьбой рабочего класса, была боевым штабом революции.

Е. КРУТОВА,
пенсионерка.

Вечно живой

Книга В. Привальского «Ответственное поручение» — это рассказы о людях, которые видели Владимира Ильича или хотя бы слышали его голос. Все они разные по характеру, по роду занятий, но их объединяет стремление быть похожими на вождя.

Не во всех рассказах встречаемся с Ильичем, но всюду присутствует его светлый образ, мы видим силу его влияния на простых людей, безграничную любовь народа к своему вождю.

Мы видим, как после встречи с Владимиром Ильичем осмысленной и целеустремленной становится жизнь людей (рассказы «Ответственное поручение» и «Дорогой Владимир Ильич»). А с какой гордостью и трепетом слушали простые деревенские люди речь В. И. Ленина «О продналоге», записанную на пластинку (рассказ «Граммофон»). Как понятна и близка им стала политика партии, направленная на укрепление страны, улучшение благосостояния народа.

Прочитал эти рассказы, и по-новому предстал передо мной образ любимого вождя. Ему стремились подражать современники и их сыновья. Учится жить по-ленински и наша молодежь. Потому что образ Владимира Ильича немеркнущий, вечный —это образ нашего настоящего и будущего.

А. ВАХРАМЕЕВ,
учетчик производственной бригады.

с. Маянга.

Правительство Танзании уделяет большое внимание ликвидации неграмотности—одного из тяжелых наследий капитализма. В стране расширяется сеть начальных и средних школ, во многих районах открываются специальные курсы для взрослых.

На снимке: на уроке в одной из специальных школ для взрослых Дар-эс-Салама.

Фото Камера Пресс—ТАСС.

Наше общее дело

Саратовский обком профсоюза работников просвещения, высшей школы и научных учреждений провел IV областной туристский слет учителей. Он проводился на живописном берегу реки Медведицы.

Целью слета явилась популяризация и развитие туризма в области, как средства массовой туристско-краеведческой работы в школе.

Всего на слете выступило 13 команд от городов и районов области, в т. ч. и команды туристов-учителей от Балакова.

Наша команда впервые участвовала в таких соревнованиях. Мы заняли общее восьмое место и первое место на смотре-конкурсе стенных газет.

Считаем, что мы выступили слабо. Почему?

Во-первых, подготовка туристов города, как учителей, так и школьников, слаба. Упущено одно важное звено в программе подготовки—спортивное ориентирование.

Спортивное ориентирование—это передвижение по местности с помощью карты и компаса. А в нашей подготовке туристов-школьников и учителей как раз и не хватает изучения топографической карты. Отсюда и неумение работы с ней.

В июле будут проводиться очередные областные соревнования школьников, на которых программа будет даже сложнее, чем у учителей. Не зная топографической карты, школьники могут проиграть сразу по трем видам соревнования: по маркированной трассе, соревнованиях в заданном направлении и эстафете в заданном направлении.

Полоса препятствий требует необходимой физической подготовки, следовательно, надо проводить работу по физической подготовке туристов.

За оставшееся до слета время необходимо включить в программу подготовки все названные элементы, хорошо продумать состав сборной команды, провести тренировочные занятия на местности по ориентированию с применением топографической карты и созданием полосы препятствий со всеми ее сложностями,

И. ЗОТОВ,
капитан сборной учительской команды.
В. ФЕДОТОВ,
член команды.

ИЮЛЬСКИЙ ЭКРАН

...Советские войска, отразив натиск фашистской группировки «Север», готовились к наступлению и ликвидации блокады Ленинграда. Большую роль в этих операциях сыграла советская разведка, в задачу которой входила дезинформация фашистского командования относительно действий нашего руководства. Это не легкая задача. Главный герой фильма «Тройная проверка»—советский офицер Климов—в бессознательном состоянии попадает в плен. В поисках способов борьбы он соглашается пойти в школу немецкой военной разведки, входит в доверие руководства группы «Север» и, наконец, получает задание, его перебрасывают через линию фронта. Климов является в советские органы безопасности, где ему после соответствующей проверки дают задание вернуться в школу абвера и включиться в операцию по дезинформации немецкого командования. Несмотря на сложность обстановки, Климов выполнил задание и передал на Родину ценные сведения. В основу фильма положены действительные события, происходившие в 1943 году.

...Утро будничного дня. Следователь Татьяна Сергеевна стоит перед прокурором и перелистывает папку. Она возмущена, озадачена, расстроена.

—Какой вздор! Кошелев — взяточник? Но это абсурд!—говорит она в запальчивости прокурору.

Так начинается другая июльская новинка—фильм киностудии «Мосфильм» «Свой». Роли в этой картине исполняют Алла Покровская, Олег Ефремов, Галина Волчек, Евгений Евстигнеев, Юрий Горобец и другие известные артисты кино.

Киностудия имени Горького знакомит зрителя со своей работой «День и вся жизнь», а «Ленфильм» выпустил на экраны картину «Мама вышла замуж».

Из зарубежных новинок на экранах города в июле будут показаны: «Да здравствует любовь!» (Индия) и «Европейская невеста» (Иран).

В репертуарном плане июля предусмотрен тематический показ «Музыкальные фильмы экрана». Здесь пройдут фильмы: «Я вас любил», «Сиртаки», «Еще раз про любовь», «Я купил папу».

Кинотеатр историко-революционного фильма «Прометей» планирует показать «Заговор послов», «Нейтральные воды», «Твой современник».

Большая программа и в отделе детских фильмов. Назовем некоторые из них: «Таня и два мушкетера», «Снегурочка», «Сказка о царе Салтане», «Дай лапу, друг!».

Кинотеатры города, как всегда, ждут своих зрителей.

ОПАСНО: ГАЗ

У вас в квартире радость: вам подключили газ. Но пользоваться газовыми плитами надо умело, иначе возможны случаи отравления и взрывы. Так, при пользовании газовыми колонками необходимо предварительно проверить тягу в дымоходе, нужно постоянно проверять вентиляционные каналы в ваших кухнях. Для этого необходимо поднести листок бумаги или зажженную спичку к вентиляционной решетке.

Но чаще всего граждане подвергают себя опасности халатным отношением к соблюдению правил пользования газовыми плитами. Нужно знать немногое. Плиту надо содержать в чистоте и чаще промывать горелки. Нельзя привязывать к газопроводам бельевые веревки. Прежде чем включить газовую плиту, нужно сначала зажечь спичку и поднести ее к горелке, а затем открывать кран.

Под посуду с широким дном рекомендуется ставить конфорки с высокими ребрами. Категорически запрещается пользоваться газовыми плитами для отопления помещений. Нельзя допускать к пользованию газовыми приборами маленьких детей. Не беритесь самостоятельно ремонтировать плиту или переставлять ее. Особенно это относится к тем гражданам, которые имеют газобалонные установки.

Запрещается пользоваться одновременно верхними горелками плиты и духовым шкафом.

Все это не трудно запомнить и выполнить. При нарушении правил газ отключается на срок от 6 месяцев до 1 года.

С такими нарушениями надо бороться, и многое здесь зависит от самих жильцов. Если же вы обнаружите запах газа в доме, то немедленно сообщите в аварийную службу по телефону 04, примите все меры предостережения, организуйте охрану загазованного помещения до прибытия аварийной машины.

М. ШИПУЛИНА,
и. о. инженера по технике безопасности треста «Балаковомежрайгаз».

Редактор
В. Д. ДЕЛАШИНСКИЙ

ТЕЛЕВИДЕНИЕ

11-00—Новости. 11-15—Для школьников. Телевизионное агентство «Пионерия». Передача из Херсона. 11-45—«Человек-амфибия». Цветной художественный фильм. 13-20—«Об'ектив». Передача для кинолюбителей. 13-50—Новости. 16-00—Закрытие IV Всесоюзного слета пионеров. 17-15—Концерт. 18-10—Для детей. «Веселый городок». 18-35 — «Подвиг». Телевизионный альманах. 19-00 — Новости. 19-05 — «Карусель». Телевизионное обозрение. Цветное телевидение. 19-55 — П. И. Чайковский. Опера «Чародейка». Телеспектакль. Передача из Ленинграда. 21-10—«Время». Информационная программа. 21-40—Телевизионный театр миниатюр «13 стульев». Цветное телевидение. 22-40—Телевизионный художественный фильм. Концерт. 24-00—Соревнования по легкой атлетике на приз братьев Знаменских. Передача из Киева. 01-00—Новости.

КИНО

XX лет ВЛКСМ. Большой зал. КРЕМЛЕВСКИЕ КУРАНТЫ—в 9, 11, 13, 15, 17, 18-50, 21 час.

Малый зал. ТАНЯ И ДВА МУШКЕТЕРА — в 10, 12, 14 часов. ИТАЛЬЯНЕЦ В ВАРШАВЕ — в 16, 18, 20, 22 часа.

Октябрь. СНЕГУРОЧКА—в 9, 11 часов. ПОХИЩЕННЫЙ —в 13, 15, 17, 18-50, 21 час.

Космос. БАЛЕРИНА—в 9, 10-30. САЙХА—в 12, 15, 18, 21 час.

Газета выходит 4 раза в неделю ◆ АДРЕС редакции и полиграфического объединения «АВАНГАРД» г. Балаково, пл. Свердлова, 69; телефоны редакции—44; 40—55, объединения—40—51, 48—07. ◆ Балаковское полиграфическое объединение «Авангард» 106